Eri guztietako langileak ¡Alkartu!

Euzkadi Roja

ORGANO DEL PARTIDO COMUNISTA DE EUZKADI

Nº 13 — PARIS, 24 DE OCTUBRE DE 1946 — SEMANARIO

REFORZAR Y FORTALECER AL GRAN PARTIDO COMUNISTA DE EUZKADI

ENTRE las muchas tareas que se derivan de los grandes problemas que tenemos que abordar y resolver, a fin de servir mejor y con mayor eficacia a nuestra clase obrera, se encuentra la de reforzar con todo el vigor de que son capaces los comunistas, nuestro querido Partido Comunista de Euzkadi, partido de la clase obrera y del pueblo, partido de héroes forjados en la lucha, partido nacional por excelencia.

Después de tantos anos en los que por razones impuestas por la guerra y por la emigracion, no hemos podido reagrupar todas nuestras fuerzas como la situacion lo hubiera requerido, si solo en grupos que aqui y alla no siempre han podido coordinar todos sus esfuerzos, respondiendo a una linea politica y de antemano compenetrados con ella, esa necesidad de reagrupar todas las fuerzas para una mayor combatividad al servicio de la clase obrera y de todo nuestro pueblo, salta a la vista con extraordinaria fuerza.

Y es precisamente en estos momentos, cuando las luchas de nuestra clase obrera en el interior crecen y se desarrollan como una consecuencia directa de la ayuda grandiosa que nuestro Partido le presta en el interior, cuando que todos los comunistas vascos, nos encontremos donde nos encontremos, necesitamos reforzar y vigorizar nuestro gran Partido, para poder jugar en todo momento el papel dirigente y de fuerza de vanguardia que nos corresponde.

Los comunistas vascos vamos a reunirnos en Bayona, de cara al pais como lo hemos estado en todo momento : vamos a examinar y

por **Leandro CARRO**

resolver multitud de problemas en intima compenetracion con la situacion las necesidades de nuestro pueblo y de nuestra clase obrera.

De esta Conferencia van a desprenderse enormes tareas para todos nosotros y para nuestro Partido. Pero la tares fundamental, y sobre la cual no insistiremos nunca demasiado por la importancia que tiene, y que es la clave para que todas las demas podamos abordarlas y resolverlas, es la de reforzar y consolidar nuestro Partido, su linea politica, su organizacion, sus cuadros todo lo que en si significa nuestro gran Partido como partido de vanguardia de nuestro pueblo.

PARA los comunistas, nuestro Partido supone el todo. Nada para nosotros vamas alla del mismo. Es nuestro programa, nuestra linea politica cuya justeza radica en nosotros mismos, en la aplicacion de nuestros conceptos a cada situacion dada.

Se puede leer mucho y tener grandes programas, pero si nuestro Partido no marcha en un todo compacto, profundamente ligado con la clase trabajadora y el pueblo, extrayendo experiencias en el mismo y en lo mas profundo de sus necesidades de cada hora, de cada minuto, palpitando y sintiendo con el pueblo en la realizacion de su linea politica mas justa, por él sentida y con él en todo compenetrada, no podriamos ser el partido dirigente de la clase trabajadora, que es la maxima expresion del pueblo mismo.

Nuestro Partido ademas, no debe ni puede ser nunca aquel Partido que fué en tiempos pasados que nunca mas han de volver. Aquella politica sectaria y estrecha que no nos permitia crecer ni desarrollarnos, politica de grupo y de cacicato a veces, de realizaciones no estrictamente comunistas en otras ocasiones, tiene que desaparecer totalmente.

ES una verdad contundente el que nuestra clase trabajadora y nuestro pueblo, precisan de un Partido Comunista, de su Partido. Pero los precisan grande y homogéneo, agil y fuerte, audaz y abnegado, Partido de una gran disciplina libremente consentida como es la de los comunistas, con una politica clara, precisa y justa, aguerrido y entrenado en las luchas; el Partido que puede llevarle a la victoria.

Un Partido asi, capaz de cumplir esta mision historica para con nuestra clase trabajadora y para con todo nuestro pueblo tiene que trabajar colectivamente, en un todo monolitico, y no de una manera mecanica, caciquil o de grupo.

Otro de los grandes problemas para nuestro Partido, es el de forjar muchos cuadros, capaces de cubrir sin merma de nuestro trabajo, las enormes pérdidas sufridas por nuestro Partido en la lucha armada en los frentes, y en su continuacion en el combate clandestino.

Cuadros forjados en los mas profundo de la clase trabajadora, rodeados del carino de los obreros y del pueblo. Cuadros que al lado de una gran combatividad unan una gran capacidad politica forjada sobre el estudio diario de los problemas, sobre el analisis de las necesidades mas sentidas por todo nuestro pueblo. Cuadros forjados en la lucha y en el sacrificio, capaces de valorar todo lo que es y significa un militente comunista, que ayuden a nuestros camaradas, que dirijan el Partido con mano firme y segura por el camino que conduce hacia el socialismo.

Y esta es una tarea que debemos abordarla desde ahora, sin pensar en dejarla para manana, y ella incumbe a todos los comunistas. En la discusion colectiva, el estudio individual, en la realizacion de las tareas del Partido, en la aplicacion de nuestra linea politica, ahi es donde vamos a encontrar los militantes de nuestro Partido, capaces en un dia no lejano de ser magnificos dirigentes de nuestro Partido.

Y en este afan, en la gran empresa de reforzar nuestro Partido, los comunistas vamos a cerrar filas contra los elementos provocadores que quisieran filtrarse en nuestras filas. Los ataques franquistas dirigidos contra nuestro Partido, con especial sana por ser el partido intransigente en la lucha contra su régimen, el partido de la Republica en Euzkadi, van a encon-

(*Pasa a la 3a pagina*).

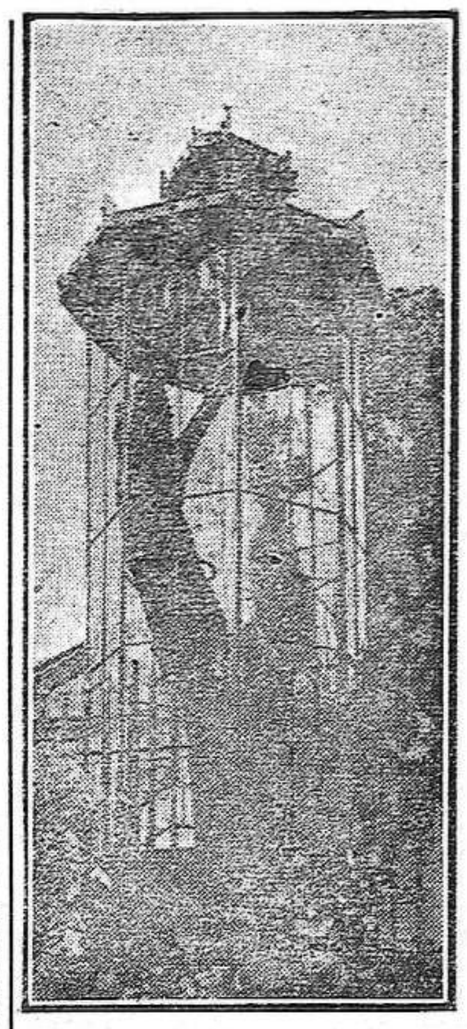

El secular arbol de Guernica, simbolo de las libertades del pueblo vasco.

Para salvar a todas las victimas del terror franquista

¡ Redoblemos la campana de solidaridad y ayuda !

Comienzan a recogerse les primeres frutos de la movilizacion en favor de Celestino Uriarte y Casto Garcia Roza, simbolos ambos de centenares de torturados antifranquistas, y de millares y millares de presos republicanos y patriotas.

El Presidente del Centre Gallego de La Habana, Antonio M. Souto, ha dirigido en nombre de ese Centro, que agrupa a millares de gallegos residentes en Cuba, un telegrama a Franco instandole energicamente que respete las vidas de Celestino Uriarte y Casto Garcia Roza. La significacion de este cablegrama es notoria, si se tiene en cuenta las tendencias politicas de los dirigentes de ese Centro.

Ese cablegrama es una muestra de lo que pueden hacer en torno a la salvacion de las victimas del terrorismo franquista los centros constituidos en la emigracion por los vascos y por las organizacionos similares de todos los pueblos hispanos.

La presion interior y exterior contra el terrorismo franquista, contra los monstruosos procesos montados contra los mejores hijos de nuestro pueblo, esta consiguiendo efectos que permiten sacar la consecuencia de

(*Pasa a la 3a pagina*).

El nombre de Pasajes siempre ha evocado recuerdos de lucha de la clase obrera, de acciones en defensa de la libertad amenazada. Hoy, al recuerdo de este simpatico puerto vasco se une la idea de sus pescadores en lucha, de sus obreros que aun no hace nuncho tiempo ganaban unidos batallas reivindicativas contra el franquismo.

GRAN CONFERENCIA
del Partido Comunista de Euzkadi

los dias 31 de octubre, 1 y 2 de noviembre, en Bayona

!Por la intensificacion de la lucha antifranquista en Euzkadi!

!Por la unidad de la clase obrera y de todas las fuerzas democraticas!

!Por una ayuda eficaz a las luchas heroicas de nuestro pueblo!

!Por la unidad de todos los pueblos hispanos en la lucha antifranquista!

!Por una Euzkadi libre y feliz en una Federacion Democratica de pueblos hispanos!

!Por un gran Partido Comunista de Euzkadi!

GRAN MITIN DE CLAUSURA

el domingo dia 3, en el Cine Vox de Bayona,
a las 9 y media de la manana
en el que intervendran

CRISTOBAL ERRANDONEA, *Teniente Coronel del Ejército de la Republica (que hablara en euzkera)*

ALBERTO MORA, *diputado a la Asamblea Constituyente, que dirigira un saludo en nombre del P. C. francés.*

LEANDRO CARRO, *miembro del C. C. del P. C. de Euzkadi, diputado a las Cortes de la Republica, Consejero del Gobierno Autonomo.*

VICENTE URIBE, *miembro del Buro Politico del P.C. de Espana, diputado a Cortes, ex-ministro del Gobierno de la Republica.*

El acto sera presidido por MARIANO BAUTISTA, *comandante del Ejército de la Republica.*

EN LA EXPOSICION

— No sabia que entendias de pintura Patxi : ?Qué tal te pareoe?.

— De paresido me parese aserteo, pero el letrero esta lo mejor.

Ante la Conferencia de nuestro Partido

El problema nacional elemento de coincidencia democrática

por **Ramón ORMAZABAL**

Intérprete de los intereses obreros, nuestro Partido tiene sus puntos de vistas y su solucion para el problema nacional.

Esta solucion, ?es compatible o incompatible con las demas fuerzas democraticas vascas? En su aspecto inmediato es absolutamente concordante. A este respecto baste recordar que todas las organizaciones democraticas de nuestro pais firmamos el Pacto de Bayona por el que nos comprometiamos a : « Respetar y defender, una vez restablecida la normalidad democratica, los derechos del Pueblo Vasco, que los expresara libremente ». Es decir, mostrabamos nuestra coincidencia en facilitar que los vascos puedan determinar por si y ante si el grado y la forma que ha de tener su libertad nacional.

Es una coincidencia inmediata y, si se quiere, inicial nada mas.

?Qué es lo que nos ha conducido a ella? ?Una concepcion comun de lo nacional, de Euzkadi como nacion? Ni mucho menos. Nuestras concepciones al respecto estan distanciadas por enormes diferencias, que no hacen sino expresar las diferencias de intereses.

Por ejemplo para el proletariado cuyo punto de vista representa nuestro Partido — la nacion es una categoria social; la opresion nacional, un fenomeno social. Para la burguesia nacional cuyo punto de vista es el que sustenta el Partido Nacionalista Vasco — la nacion es un fenomeno racial; la opresion nacional, una consecuencia de diferencias raciales.

Concepciones tan opuestas no pueden explicarse sino por los diferentes intereses que las inspiran.

Naturalmente que la burguesia nacional vasca aspira frente a las fuerzas retardatarias del feudalismo y de la finanza reaccionaria que agarrotan sus energias, a una plena libertad para poder desarrollarse sin trabas; en ello coincide con todas las fuerzas obreras y democraticas. Pero ese no es el unico objetivo de la burguesia nacional. Al mismo tiempo persigue el mantener y aumentar el dominio y la explotacion que ejerce sobre el proletariado y para ello precisa enturbiar en la mente de este su conciencia de clase, su interes de clase oprimida por ella; persigue tambien anteponer sus intereses a los de la burguesia del resto de Espana, tomarle ventaja y para ello intenta enrolar tras de si las demas fuerzas de la nacion presentando como una causa nacional lo que no es sino su propia causa de clase. Ambos fines trata de lograrlos levantando el mito racial, el mito de una supuesta identidad de intereses absurda y reaccionariamente razonados en la raza. Ese fin egoista es el que persigue en ultima instancia la burguesia nacional siguiendo la ley insoslayable del capitalismo; ese fin es el que determina su ideologia racista y su concepcion racista sobre la nacion, que tiende a ocultar y falsea los terminos reales del problema.

El fin tras del que el proletariado va frente al feudalismo y la finanza reaccionaria, es abrir cauce en el desarrollo democratico a la expansion de sus proplas fuerzas, ahondar en las realizaciones sociales camino de la liquidacion de toda explotacion del hombre por el hombre, camino de la sociedad sin clases, camino del socialismo; y ese fin que es el unico acabadamente progresivo, que es el

(c) Ministerio de Cultura 2005

unico que dara una solucion acabada y definitiva al problema nacional al terminar con el capitalismo que lo ha engendrado — determina su concepcion sobre la nacion por la que trata de hacer comprender a todos los obreros y a todas las fuerzas progresivas la verdadera raiz del problema y la verdadera solucion que hay que darle.

No. La coincidencia inicial no reposa en una concepcion comun ni mucho menos en afinidades ideologicas. Reposa en el interes comun — pese a las diferencias que nos distinguen — de romper la vieja sociedad retardataria, de romper con el dominio del latifundismo y de la gran finanza reaccionaria ; de romper con el franquismo.

Ese interes comun es base de una coincidencia de mayor proyeccion que la ya consagrada en el Pacto de Bayona, de una coincidencia que va mas alla del momento en que el Pueblo Vasco « exprese libremente sus deseos ».

Hacia su objetivo final la burguesia nacional tiene interes no solo en terminar con el franquismo, sino que precisa despues dar libre curso, desarrollar su capacidad productora, hallar condiciones para su propia expansion. El campo en que desahogue esta expansion de sus energias no puede ser otro que el mercado que se le ofrezca en los demas pueblos hispanos primero por la desaparicion de las trabas con que el Estado reaccionario actual le dificulta el acceso a dicho mercado; segundo, porque dicho mercado adquirira nuevas dimensiones al elevar el nivel de vida de las masas hispanas en el desarrollo democratico que supondra la liquidacion del feudalismo y de la reaccion financiera.

Es decir, que el desarrollo de la burguesia nacional vasca esta condicionado y depende del desarrollo democratico de los pueblos hispanos del Estado espanol; es decir, que el futuro de la burguesia nacionas vasca esta vinculado a los demas pueblos de Espana. al progreso democratico de estos.

Tambien lo esta el del proletariado vasco que en el curso democratico, de forma simultanea con la burguesia nacional, acrecentara sus fuerzas, elevara su condicion social, fortalecera su organizacion, jugara cada vez un papel mas decisivo en el desenvolvimiento social.

Cuando nuestro Partido, pues, propone como solucion del problema nacional la estructuracion de una « Federacion democratica de pueblos hispanos », esta expresando no solo el interes que en ello tiene el proletariado sino tambien el interes de la burguesia nacional vasca y si la formula condensa el interes de las dos fuerzac mas distanciadas del campo democratico vasco, es claro que esta expresando el interes de todas las fuerzas democraticas, progresivas vascas.

Es la solucion que se inspira y asienta en una coincidencia firme — cuya solidez en nada queda mermada por la diferencia e incluso la contradiccion de objetivos ulteriores y de concepciones distintas de lo nacional de todas las fuerzas democraticas, nacionales de Euzkadi.

El problema nacional es, pues, un elemento de coincidencia democratica que debe servir para estrechar las filas del frente antifranquista d. Euzkadi, que debe servir para intensificar la lucha de los vascos contra el franquismo, que debe situar a toda la democracia vasca cada dia mas decididamente junto a la Republica y sus instituciones unico marco en que puede encuadrarse la solucion adecuada.

Qué va a ser la Conferencia de nuestro Partido

Después de varios anos en los que la guerra y la emigracion han mantenido dispersos a los comunistas vascos, hoy nos podemos reunir en una gran Conferencia del Partido Comunista de Euzkadi. El mayor balance que los comunistas vascos podremos presentar a nuestro pueblo, sera el hecho de que a pesar del exilio y de las persecuciones, nuestro Partido no dejo jamas de dedicar todos sus esfuerzos y los mejores de sus cuadros a la lucha por la libertad de Euzkadi y de los pueblos hispanos.

Los nombres que nuestro pueblo recuerda con emocion, de Larranaga, Asarta, Zapirain, Celestino Uriarte y tantos otros, son el simbolo de esta gran verdad. Los militantes comunistas que en las fabricas y los campos dirigen la accion antifranquista de nuestro pueblo, son dignos militantes del Partido de vanguardia de la clase obrera y del pueblo. La politica clara de ayuda a nuestro pueblo ,de unidad antifranquista, defendida por los comunistas vascos en cualquier lugar donde se encuentren, es la politica consecuente defendida por el Partido Comunista de Euzkadi.

De esta gran batalla, nuestro Partido habra salido fortalecido, con nuevas energias y con camaradas forjados en lo mas duro de la lucha antifranquista. Y estos medios y esta fortaleza, son los que el P.C. de Euzkadi va a poner en la Conferencia, con mayor intensidad que lo ha hecho hasta ahora, al servicio de nuestro pueblo y de su libertad.

Nuestra Conferencia sera en una gran parte, como corresponde a las necesidades de la lucha actual, dirigida a los que luchan en el interior. Nuestras discusiones estaran basadas en el estudio de la situacion real de nuestro pueblo bajo el franquismo, situacion de terror, explotacion y hambre, pero tambien y muy particularmente, en sus luchas, en su espiritu democratico y en su odio al franquismo.

Es a las puertas de nuestro suelo patrio, donde los comunistas vamos a estudiar la forma de acelerar la caida del franquismo y la libertad de nuestro pueblo. Nuestras voces no tardaran sino horas en llegar a los oidos de los antifranquistas en el interior, animandoles a proseguir el combate. Nuestro pueblo vera una vez mas a los comunistas en la avanzada de la lucha liberadora por la salvacion de la Patria.

La Conferencia va a recoger las enormes experiencias de multiples anos de lucha de nuestra clase obrera, y de una manera especial, las actuales experiencias en la lucha antifranquista, para aplicarlas en los proximos combates que tienen que extirpar definitivamente al franquismo. Y hoy, cuando una vez mas se desprende con vigor extraordinario la importancia que el proletariado vasco tiene, no solo para nuestro pueblo sino para todos los pueblos hispanos, mision de la Conferencia sera el ayudar a que esta clase obrera juegue el papel dirigente que le corresponde, hoy en la lucha antifranquista, y manana en la reconstruccion democratica, como la fuerza esencial y mas patriota de todo el pueblo vasco.

Premisa indispensable para que nuestra clase obrera cumpla esa mision, sera la de forjar la unidad combativa de todos los obreros, y muy fundamentalmente la unidad de socialistas y comunistas, reorganizar los sindicatos clandestinos de clase, hacer de la U.G.T. de Euzkadi, tan llena de tradiciones de lucha, un arma poderosa en el combate antifranquista. Los comunistas vamos en la Conferencia a examinar todos estos problemas, siempre basados en las numerosas experiencias de la lucha obrera en el interior y respondiendo a los anhelos profundamente sentidos por todos los trabajadores vascos.

Cuestiones esenciales que van ligadas estrechamente con el fortalecimiento de la unidad de todas las fuerzas democraticas vascas, contra todos los intentos divisionistas y desmoralizadores de los enemigos de la Republica y del pueblo, asi como la unidad de todos los pueblos hispanos, contra los defensores de alianzas parciales, contra los agentes al servicio de la capitulacion frente al franquismo.

Nuestro Partido esclarecera el papel importante que la burguesia reaccionaria vasca esta jugando en el mantenimiento del franquismo, como fuerza preponderante de la finanza de los pueblos hispanos, y examinara como no es posible la libertad de Euzkadi si no es con la previa liquidacion en el terreno politico y economico de estas fuerzas. Y ligada a esta cuestion, el problema nacional vasco, como tal problema actual y no teorico, sino como una necesidad urgente de la democratizacion de Euzkadi y como una satisfaccion al desarrollo social de nuestra clase obrera, la mas firme defensora de las libertades nacionales vascas.

Solo de este examen somero de lo que nuestra Conferencia va a tratar, se desprende su extraordinaria importancia, no solo para el presente sino para el futuro, no solo para los vascos emigrados sino fundamentalmente para los que luchan en el interior.

Cada comunista vasco se siente plenamente responsable de la gravedad del momento actual,, y de la importancia que tiene el que ante cada uno de estos problemas vitales para nuestro pueblo, los comunistas tengamos una solucion de acuerdo con las ansias democraticas sentidas por el pueblo vasco.

Las reuniones departementales preparatorias de la Conferencia, han sido un exponente de esta preocupacion de todos nuestros camaradas. Los delegados a la Conferencia aportan las inquietudes de todos los comunistas vascos, pero aportan sobre todo, su resolucion firme de no cejar en la lucha, de ser inflexibles con los que pretenden traicionar a los pueblos hispanos, de no abandonar el combate hasta el total aniquilamiento del franquismo con el triunfo de la libertad y la democracia.

A nuestro lado, con similares inquietudes y combatividad, quisiéramos ver a todas las fuerzas democraticas vascas. Nuestra voz sonaria con mayor fuerza a las puertas de nuestro suelo, nuestro pueblo recibiria mayores animos para el combate. Desde dentro y desde fuera, unidos en un todo compacto, habriamos dado un paso de gigante en la empresa de liberar nuestro pueblo, de terminar con la esclavitud de todos los pueblos hispanos.

Vida del P. de Euzkadi

Movilización de todos los demócratas para vigorizar aun más la Conferencia

La Conferencia que la semana proxima celebrara nuestro Partido, por su importancia y contenido, interesa no solo a los comunistas vascos, sino a todo nuestro pueblo que lucha por ser libre. Nuestra Conferencia es ademas otro paso de lucha mas, en la gran batalla de los pueblos hispanos contra el régimen franquista. Para la democracia mundial, que tan considerable ayuda presta a la causa de la libertad de los pueblos hispanos, con sus movilizaciones antifranquistas y con las acciones de lucha de la clase obrera de todos los paises contra el franquismo, nuestra Conferencia aportara una prueba mas, de como nuestro pueblo prosigue implacable la lucha que le conduce hacia su liberacion.

Y asi como numerosos antifranquistas de todos los partidos y organizaciones hispanas han acudido con su ayuda economica a garantizar el mayor éxito de la Conferencia, estamos convencidos que en el momento de su celebracion tambien haran su aportacion politica, adhiriendose a sus resoluciones, a las tareas que los comunistas vascos van a deducir de sus discusiones para acudir en ayuda de nuestro pueblo en su lucha liberadora.

Estamos seguros que de todos los lugares donde viva un antifranquista, se hara sentir su voz de protesta contra la opresion de que es victima nuestro pueblo, solidarizandose con nuestro esfuerzo por terminar lo antes posible con la existencia de ese reducto hitleriano que es la España franquista. Individual y colectivamente, en nombre proprio y en el de sus organizaciones, las adhesiones a la Conferencia del Partido Comunista de Euzkadi van a ser una prueba mas del deseo de todos los democratas de ver a los pueblos hispanos bajo un régimen de libertad y de progreso.

De esta forma nuestra Conferencia sera tambien en cierta medida, la repulsa de todos los democratas hacia un régimen que hace perdurar en un mundo liberado del hitlerismo, los métodos politicos y represivos del nazismo.

Una tarea de todos nuestros camaradas sera la de canalizar todas estas corrientes de simpatia hacia nuestro pueblo, y muy particularmente, para nuestros camaradas en Francia, la amplia ayuda que nos vienen prestando los partidos y organizaciones democraticos franceses.

Cada camarada en su departamento, en la ciudad o en el pueblo, con los obreros en las fabricas o con los vecinos en las casas, debe preocuparse por explicarles el alcance de nuestra Conferencia, propugnando porque se solidaricen con ella.

Centenares de adhesiones y saludos marcaran la Conferencia del Partido Comunista de Euzkadi con el sello de la simpatia de todos los democratas por la causa de la libertad de los pueblos hispanos.

Un documento de todos los antifranquistas vascos de Altos Pirineos

Firmado por 65 antifranquistas vascos de todos los partidos y organizaciones, los vascos residentes en el departemento de Altos Pirineos han enviado copias del documento que a continuacion publicamos, al Gobierno Autonomo y al Gobierno de la Republica, haciendoles sentir su solidaridad y apoyo en la empresa de continuar su lucha contra el franquismo, contra los capituladores y sus agentes.

El documento en cuestion dice asi:

« Ante el mas escandaloso y criminal estraperlo politico que se esta fraguando por la reaccion espanola e internacional para escamotear al pueblo espanol el régimen republicano proclamado el ano 1931 por la soberana voluntad de la inmensa mayoria de los espanoles, e instaurar un régimen estilo Grecia, que no es otra cosa que intentar legalizar el régimen fascista del franquismo con o sin Franco, los abajos firmantes, todos ciudadanos vascos, han visto con gran satisfaccion las resoluciones adoptadas por el primer consejo celebrado por el Gobierno Autonomo Vasco después de su reorganizacion, y asi lo expresan en el presente documento de adhesion a dichos acuerdos, seguros de que con ello reforzamos la autoridad de nuestro Gobierno Autonomo en cuantas gestiones realice por fortalecer la unidad de todas las fuerzas republicanas de los distintos pueblos de Espana en torno al Gobierno legal del Dr. Giral, depositario de las instituciones republicanas, de las cuales nacio nuestro Estatuto, base de partida para llegar a nuestro derecho de autodeterminaccion.

Tarbes, 16 de septiembre de 1946. (Siguen 65 firmas.)

AVISO

El viernes dia 25, a las ocho y media de la noche, asamblea departamental del Partido Comunista de Euzkadi del departamento del Sena.

Local de la reunion : 8, Avenue Mathurin-Moreau, Paris (XIXe).

Asambleas departamentales del P. C. de Euzkadi

Bouches-du-Rhône. — Despues de un informe del responsable del Partido en el departamento, nuestro camarada Felix Cuenca, los camaradas pasaron a la discusion del mismo, tomando resoluciones tendentes a reforzar la politica y la organizacion del Partido en el departamento. Se nombro un delegado para asistir a la Conferencia de Bayona.

Côte-d'Or. — Despues de acordar el enviar un delegado a la Conferencia de Bayona, los camaradas han decidido ir a cortar lena los domingos dedicando sus jornales para la ayuda al Partido, y aumentar la venta de Euzkadi Roja de 10 a 20 ejemplares.

Dordogne. — En la asamblea departamental celebrada el domingo pasado, los camaradas acordaron enviar dos delegados a la Conferencia de Bayona, aumentar la venta del periodico y la campana economica, asi como el reclutamiento de nuevos militantes.

Los comunistas en ayuda a la Conferencia

Nuestros camaradas han realizado considerables esfuerzos en los departamentos para acudir con medios economicos en ayuda al Partido para la celebracion de la Conferencia.

Durante el mes de septiembre han sido remitidas a la Direccion de nuestro Partido, las siguientes cantidades para la Conferencia :

Bajos Pirineos, 33.165 francos ; Toulouse, 30.000 ; Paris 28.121 ; Aude, 27.680 ; Tarbes, 5.661 ; Burdeos, 6.195 ; Pirineos Orientales, 4 800 ; Ariége, 2.000 ; Gard, 1.000 ; Côtes-du-Nord, 500 ; Indre-et-Loire, 150 y Creuse, 80.

Nuestros camaradas no se dan por satisfechos con estos resultados, y en todas las reuniones plantean nuevas iniciativas para aplicarlas en los dias que aun quedan antes de la Conferencia, y otras para mas tarde, en la ayuda que vamos a prestar a nuestro Partido que lucha en el interior

Los vascos en la Emigracion

Grandioso éxito en Toulouse de los jóvenes vascos de Londres

En una sala repleta de publico que aplaudio con entusiasmo, han celebrado en Toulouse una fiesta. los jovenes venidos de Londres. Exponente magnifico de la indomable juventud vasca, hicieron vivir al publico momentos de sabor indefinido interpretando el folklore nacional.

Mezcladas en estrecho abrazo las joyas cervantinas con las viriles danzas de nuestro pueblo, constataron una vez mas la fuerte unidad de todos los pueblos hispanos.

Y si el « picaro hablador » hacia sentir el orgullo de la riqueza de nuestro idioma, las « biribilketas » de José Luis Citores aportaban el aire de nuestras montanas. Si las canciones andaluzas y extremenas hablaban de luchas campesinas y gestas guerrilleras, el son de una gallegada traia recuerdos de verdes campinas. Y otro tanto de Castilla, Cataluna y Valencia.

Los jovenes vascos han hecho sentir a los compatriotas de Toulouse, que tampoco ellos han olvidado por que abandonaron bien pequenos el solar patrio. Y ahora han venido a aportar todo el producto de su esfuerzo. de su carino a nuestro pueblo y a su libertad.

El mismo exito y simpatia ha rodeado a nuestros jovenes en los festivales organizados en Burdeos, Perpignan y Marsella.

Fiestas y excursiones de los jóvenes vascos en la U. R. S. S.

El dia 23 de agosto los jovenes vascos residentes en la U.R.S.S. celebraron una fiesta en el club « Beloruscaya » para entregar a los que mas se habian destacado en el trabajo, el banderin « Pasionaria »... Todos los jovenes habian realizado magnificos esfuerzos para merecer por su trabajo esa distincion. El premio ha sido otorgado a los muchachos que trabajan en el « Energo ». La fabrica 221 ha quedado en segundo lugar, habiendo cumplido el programa de trabajo en un 160 %.

Entre los mejores estajanovistas han figurado y son dignos de mencion los jovenes Herranz, Mansilla y Santua.

Pocos dias despues, el 14 septiembre, los jovenes vascos han tomado parte en una excursion y fiestas organizadas por el P.C. de Espana. En la excursion en barco por el canal Volga-Moscu, nuestros jovenes pudieron admirer la gigantesca obra llevada a cabo recientemente en la reconstruccion de este canal.

Declaraciones del Sr. Aguirre en Bélgica

El Sr. Aguirre, Presidente del Gobierno Autonomo durante su estancia en Bruselas, ha hecho unas declaraciones en la Casa de la Prensa belga. de las que son los siguientes parrafos :

« Mi viaje tiene por objeto el establecimiento de contactos con ciertas personalidades politicas, en vista de la proxima conferencia de las Naciones Unidas...

...No hay que confundir la potencia armada sobre la que se apoya el régimen franquista, con la fuerza de este régimen en la opinion publica. El régimen franquista es debil en realidad en particular a causa del marasmo économico en que ha hundido a Espana »

El Sr. Aguirre ha terminado sus declaraciones diciendo :

« Elegido por mi pueblo, no pararé hasta que pueda expresar de nuevo su voluntad en libres elecciones. »

Cartas del Txoko

EL « sirimiri » me obligo a coger el « Urbano ». Alli, apretados como sardinas en lata de las que habia antes de la guerra, me encontré con Txomin. Una senora, a nuestro lado, se lamentaba a su vecino : « Chico. No sé donde vamos a llegar. Hoy no habia ni una patata en la Plaza. Y por bajo cuerda, te las ofrecian a cuatro pesetas. No sé cuando van a poner tope a esto. »

Todas las conservaciones en la plataforma eran lo mismo : Que falta de todo. Que patatas, que carne, que pescado... Se lo hice observar a Txomin.

— ?De qué quieres pués que hablen? — me replico. ?De las tonterias de Txiribisko?

Hay que decir que Txomin es uno de aquellos « tripaundis » que ya no se ven. Estos asuntos le conmueven profundamente. Asi es que él también se lanzo :

— Es que a cualquiera que se le diga... Venir « Palange » y faltar de todo (asi ha sido). Antes, con veinte sentimos, te hasias una buena casuela de bocartas al pill-pill. Ahora, ni eso.? Te fijas que estos dias no hay ni pescao? No sera que los peses hasen boicot — o no sé como le llaman a ese chisme — a nuestros vaporsitos.

— Es que hay un temporal en Inglaterra. Lo dice el Director General de Pesca de Madrid.

— Ya he visto, ya, que lo dise. !Qué sabra ese « txotxolo » desde Madrid! Un dia nos vendra con el cuento de que es la bomba atomica de Bikini la que tiene la culpa de que no haya sardinas.

El tranvia — una de esas tan frecuentes faltas de fluido — se paro. Bronca en la plataforma. « No sera porque no llueve », exclamo uno de los viajeros.

— Galerna la que se les viene ensima a esta gentusa, me dijo Txomin cuando estuvimos en la acera.

Y bajando la voz :

— ?Has leido el « Euzkadi Roja » que te di?

Ayudar a los mutilados e inválidos vascos en la reorganización de la Liga

Por las notas publicadas en Euzkadi Roja y en la demas prensa antifranquista vasca, la emigracion de Euzkadi habra tenido conocimiento de los trabajos que se realizan para la reorganizacion de la Liga. Es indudable que en este trabajo emprendido con entusiasmo por los mutilados vascos, existen dificultades agravadas por la deficiente situacion en que se encuentran en la mayoria de los casos los mutilados vascos.

Nosotros creemos que es un deber ineludible de vascos y de antifranquistas, el ayudar en su ingrata y dificil tarea a estos compatriotas que ofrendaron todo lo que tenian cuando se trato de defender la libertad de Euzkadi y de todos los pueblos hispanos.

En estos momentos, aquellos combatientes que no vacilaron en sacrificios, necesitan la ayuda de todos los antifranquistas para forjar una Liga que como organismo canalizador de sus deseos y necesidades, les permita también poner todo su valor y capacidad al servicio del pueblo y de la lucha por su libertad.

Comprendiéndolo asi, el Sr. Presidente del Gobierno Autonomo dirigiendose a los mutilados en « La Hoserale » declaraba que *« todas las posibilidades de que disponga el Gobierno Vasco seran destinadas a las dienciones de los ciudadanos de honor de Euzkadi que sois vosotros ».*

Hoy existe una forma efectiva de ayudar a los mutilados. Con vistas a la organizacion definitiva de la Liga, se va a celebrar el dia 27 en Biarritz la Asamblea de constitucion de la Liga. En su éxito debemos estar interesados todos los antifranquistas de Euzkadi. Pero para que los mutilados consigan sus objetivos es necesario se les ayude, que los delegados departementales dispongan de medios para acudir a esta reunion, para aportar sus iniciativas y trabajos.

En este caso concreto, seria interesante conocer la opinion que anima a esto respecto, tanto al Gobierno Autonomo, como a las organizaciones y partidos politicos de Euzkadi.

Comentando la Prensa

ALKARTU

En su numero del 1 de octubre felicitandose de la reorganizacion del Gobierno Autónomo, el periódico del P. C. de Euzkadi en Mejico senala :

« De gran trascendencia es el hecho de la reorganizacion del Gobierno Vasco y el programa que en su Declaracion ha trazado. Ahora lo importante es llevarlo a la accion, convertirlo en la preocupacion y el esfuerzo diario de todos los patriotas vascos, que solo de esta manera se convertirán en el arma valiosa que lleve a nuestro pueblo a la libertad y al aseguramiento de su porvenir pacifico y democratico ».

(c) Ministerio de Cultura 2005

Después de la constitución del Consejo de la Resistencia en Guipúzcoa

HACIA LA FORMACION DE CENTENARES DE COMITES DE RESISTENCIA

Noticias recientes procédentesdel interior nos traian la noticia de que el 12 de septiembre, conmemoracion de la caida de San Sebastian, la Alianza Demicratica de Guipuzcoa se habia transformado en consejo de la Resistencia.

Este importante paso politico en el interior habia sida acogido con enorme eutusiasmo por todos los antifranquistas. El manifiesto suscrito por todos los partidos democraticos y organizaciones sindicales de Euzkadi, ha merecido la aprobacion de todos les democratas vascos.

La primera accion del Consejo de la Resistencia de Guipuzcoa, al afirmar en su manifiesto « ESTAMOS TODOS UNIDOS PARA DERRIBAR LA TIRANIA FRANQUISTA, BAJO LA DIRECCION DEL GOBIERNO DE EUZKADI Y DEL GOBIERNO DE LA REPUBLICA, PARA LIBERAR A NUESTRO PUEBLO HUMILLADO Y SOMETIDO AL REGIMEN DE TERROR DE FRANCO », ha sido una batalla ganada a los elementos divionistas y a los partidarios de la capitulacion, cuyos objetivos han sido siempre el enfrentar a los organismos de la resistencia con las instituciones legales de la Republica.

El llamamiento lanzado por todos los partidos y organizaciones, ha despertado en nuestro pueblo nuevas energias que seran factor de nuevas y vigorosas acciones de lucha.

Todos los democratas se dan cuenta del paso tan positivo que las fuerzas antifranquistas han dado en Guipuzcoa Nuestro pueblo comprende que en el Consejo de la Resistencia tiene el organismo que va a dedicarse de lleno a vigorizar e impulsar la lucha antifranquista, como coordinador de la capacidad de lucha de todos les partidos y organizaciones anti-franquistas, unificando todos los esfuerzos para el combate.

La tarea urgente que se impone ahora en el interior, después de la constitucion del Consejo de la Resistencia, es la de apoyar su accion y ligarlo, con las masas populares a través de la constitución de centenares y millares decomités de resistencia y de unidad, mision que corresponde a los partidos y organizaciones antifranquistas vascos, en todos les rincones del pais.

Los comunistas consideramos que solamente actuando de esta forma, conseguiremos levantar un verdadero movimiento de resistencia, tal como la exigen las necesidades de la lucha en el interior del pais.

En las fabricas y en los talleres, en las ciudades y las pueblos en las barriadas y en las casas, los comités de unidad y resistencia, tienen que canalizar la capacidad combativa de las masas. Bajo la direccion del Consejo de la Resistencia, se trata de coordinar la accion de todos les comités, de forma que sus actividades vayan en fortalecimiento de las luchas de nuestro pueblo y a preparar e impulsar nuevas acciones antifranquistas.

Misiones muy concretas de los comités de resistencia seran, ademas de su papel coordinador e impulsor, la de desarrollar la solidaridad con los trabajadores en lucha por sus reivindicaciones, apoyandoles desde todos las talleres. En la calle, la lucha contra el hambre y contra el terror, deben de ser las banderas enarboladas por los comités de resistencia, movilizando a nuevas masas para la lucha contra el régimen.

Apoyando los reivindicaciones populares sentidas por todo el pueblo, en défensa de sus intereses, en muy poco tiempo, y ello corresponde fundamentalmente a los partidos democraticos vascos, tenemos que cubrir el pais, de una nutrida red comités de resistencia, que bajo la direccion del Consejo de la Resistencia, y este a su vez del Gobierno Autonomoy del Gobierno de la Republica movilicen todas las energias de nuestro pueblo.

Otra de las grandes misionesque incumben al Consejo de Resistencia de Guipuzcoa, es la deayudar a la constitucion de Consejo Central de la Resistencia para coordinar la lucha de todos los pueblos contra el franquismo, seria un avance considerable en el camino que nos conduce al aniquilamiento de franquismo.

Esa sera una contribucion eficaz de nuestro pueblo y de sus organismos de combate a la lucha comun de todos les pueblos hispanos por la libertad y la Republica.

Lo que nuestra Conferencia va a dar a la clase obrera vasca

La Conferencia del Partido comunista de Euzkadi que va a abrirse dentro de brevs dias en Bayona coincide con el incremento de las luchas de la clase obrera vasca. A este auge de las acciones combativas de la clase obrera vasca nuestro Partido ha contribuido con su esfuerzo tenaz de orientador, destacando a parte sus mejores organizadores a sus mas audaces combatientes, a parte de sus mas clarividentes militantes y cuadros para ayudar a organizar los sindicates clandestines de la clase obrera.

Porque este auge, este incremento de las luchas de los obreros vascos no se produce por generacion espontanea, sino que es fruto de un abnegado y heroico trabajo de los mejores combatientes de la clase obrera, entre los cuales se encuentran, como es natural, los obreros comunistas. Los obreros vascos están desarrollando acciones importantes, muy valiosas si se las considera sobre todo en su proceso ascendante, de vigorización y extension de los metodos y formas de lucha. Los obreros vascos luchan contra las jornadas agotadoras, reclamando el pago adecuado de las horas extraordinarias, por el pago de las primas o de los puntos, por las vacaciones anuales pagadas, por aumentos de salarios, por un mejor racionamiento, etc...

Les trabajadores plantean y luchan por alcanzar reivindicaciones de ese tipo porque van recobrando confianza en las incalculables energias que lleva en su seno nuestra heroica e indomable clase obrera, de tantas y tan sólidas tradiciones de lucha. Les trabajadores vascos son capaces de llevar adelante, victoriosamente, sus luchas porque han sabido crear sus organos naturales de combate, sus sindicatos de clase, los sindicatos de la U.G.T., creados clandestinamente en medio de la feroz represión fascista de Franco y Falange.

Las luchas de los obreros vascos traspasan los limites de una simple lucha reivindicativa, parcial, para convertirse en luchas de hondo contenido politico Nos podia ser menos en una clase obrera de tan recios perfiles como lo es la clase obrera vasca. Así, junto a la demanda de aumentos de salarios o de pagos de primas, hay tareas que los sindicatos clandestinos han tomado en sus manos, tales como la destrucción total de cualquier influencia de los Sindicatos verticales de Falange, el aislamiento de los agentes fascistas y de los « chivatos », la propaganda y la extensión de la actividad política antifranquista en las minas, fabricas talleres, oficinas, en el monte y en la calle, en la lucha contra el terrorismo franquista, tal como lo demostraron los mineros de Gallarta y los trabajadores del sindicato clandestino de la Construcción, en Bilbao.

El proletariado vasco comienza, con el incremento de sus luchas, a hacer honor a sus más limpias tradiciones, a su historial combativo y heroico. Comienza nada más.Teuavia en el seno de la clase obrera vasca hay energias que necesitan ser desencadenadas, puestas al servicio de sus propios intereses, de los obreros de todos los pueblos hispanos, al servicio de su pueblo, contra el franquismo, por Euzkadi y por la Republica. Para que la clase obrera vasca pueda poner en movimiento todas sus fuerzas, desencadenar todas sus energias, debe organizarse clandestinamente y lanzarse audazmente por el camino del combate. Y aunque se han hecho serios progresos en ese sentido, mucho queda por hacer todavia.

La Conferencia va a dedicar atencion fundamental a los problemas de la clase obrera. Van a constituir el meollo mismo de sus preocupaciones. Es natural, porque la clase obrera vasca, además de contribuir poderosamente a la liberación del pueblo de Euzkadi y de todos los pueblos hispanos, debe cumplir su papel dirigente ,hegemónico, que le corresponde en su condicion de clase más avanzada, de mayor densidad y número ,de más consecuencia y firmeza politica y combativa.

Y en la Conferencia nuestro Partido discutirá sobre sí mismo, criticará su trabajo, extraerá experiencias y hará resurgir, potente orgánicamente, sólido teórica e ideológicamente, dotado de una linea politica justa e invencible, al gran Partido Comunista de Euzkadi. Esta será, en definitiva, la suprema contribucion que, entre otras, va hacer a nuestra clase obrera. De la Conferencia saldrá un Partido Comunista dinamico, ágil, capaz de cumplir el papel de vanguardia organizada de la clase obrera, que sea capaz no sólo de interpretar la voluntad y los deseos de las masas, sino de ver más adelante que ellas, escudriñando en los hechos, conduciéndolas firmemente por el camino del combate a las grandes victorias sobre Franco y Falonge, por Euzkadi y por la República.

Para salvar a todas las víctimas...

(*Viene de la pagina* 1)

que cuando se lucha contra el terror, cuando se movilizan las fuerzas antifranquistas en el interior y en el exterior se logran resultados tangibles. Uno de esos resultados es el proceso de Alcala de Henares, donde ha sido condenada a dos anos de prision Maria Teresa Toral. Nuestra valiente camarada, desafiando a sus torturadores y enfrentandose varonilmente a sus jueces fascistas, ha denunciado las torturas de que ha sido objeto, mostrando como le arrancaron todos los dientes a consecuencia de los golpes y torturas que le infirieron. Maria Teresa Toral paso de acusada a acusadora y su defensa se convirtio en una tremenda requisitoria contra los verdugos de nuestro pueblo. El presidente del tribunal amenazo en varios intentos de obligarla a callar diciendole que esas manifestacianes le iban a costar cara cosa que no le arredro en lo mas minimo. Los representantes diplomaticos de Francia Inglaterra y Estados Unidos asistian a la vista en calidad de observadores, lo que constituy también un hecho positivo logrado por la movilizacion internacional contra el terror franquista.

Pero esos hechos, exitos parciales, en la movilizacion en favor de Uriarte, Roza, Maria Teresa Toral y tantos otros, en la detencion de la mano de las verdugos franquistas, no deben hacer aflojar la campana emprendida. Al contrario, estos primeros éxitos deben dar nuevos brios, renovada pujanza a la campana para lograr que el franquismo no pueda torturar siquiera a un solo antifranquista, para lograr la liberacion de centenares de miles de presos. En este terreno, continua la movilizacion en Cuba para arrancar a los carceleros franquistas esa presa preciosa que para ellos es Santiago Alvarez, ciudadano cubano por naturalizacion. Esta movilizacion ha dado como resultado que el Senado cubano haya acordado por unanimidad hacer gestiones para lograr su repatriacion a Cuba.

Insistimos en la necesidad de estar en guardia porque diariamente nos llegan noticias de la barbarie sadica de los carceleros franquistas. En la carcel de Ondarreta, de San Sebastian, hay actualmente 370 presos politicos, muchos de los cuales sufren casi diariamente los malos tratos que les inflinge el oficial de prisiones falangista Juan Rivero, apoyado e instigado por otra hiena falangista, el inspector Manuel Sanz.

Tanto en el interior como en el exterior, redoblemos la campana de solidaridad y de ayuda e las victimas del terrorismo franquista !

SE INCREMENTA LA DEMAGOGIA FRANQUISTA

Bajo el franquismo no existe la más mínima libertad para nuestro pueb'o

El franquismo, desde el momento de su instauracion brutal, aniquilo las mas minimas libertades vascas, persiguiendo no solo las libertades politicas y economicas, sino el idioma, la cultura vasca, el folklore, todas las manifestaciones caracteristicas de su personalidad nacional.

Pero en el despertar de la lucha antifranquista vasca, cuando nuestra clase obrera, en vanguardia del pueblo, incrementa sus acciones antifranquistas, los que desde el comienzo fueron les extirpadores de todo lo que tuviera la mas minima caracteristica vasca, hacen concesiones minimas tratando de desviar la atencion de nuestro pueblo de los mas graves problemas, y en otros casos, de atraerse a ciertas gentes, concediendo el retorno a algunas practicas vascas.

El idioma vasco, tan perseguido por el franquismo desde 1936 hasta hace muy pocos meses, encuentra hoy un « apoyo » a su manera en los medios franquistas. Nuestros festejos populares vuelven a celebrarse, y el franquismo pretende cubrirse bajo esta mascara para ocultar la opresion despiadada a que somete nuestro pueblo, come al resto de los pueblos hispanos.

Portavoz de esta campana demagogia, el falangista Fernandez Cuesta, ministro de « Justicia » franquista, asesino de millares de patriotas, ha hecho en el Congreso Nacional de Derecho Civil, unas cinicas declaraciones « en defensa » de lo caracteristica y esencial de los pueblos hispanos, de sus cantos, de sus costumbres, de sus lenguas ; de sus diferencias etnicas y de la especialidad de sus instituciones juridicas.

Fieles satélites de esta campana demagogica, la prensa falangista como « El Pensamiento Navarro », no han vacilado en calificar de absurdo el pretender la desaparicion de « las especiales caracteristicas de los pueblos », callando arteramente la sana con que el franquismo persiguio no hace mucho aun estas « especiales caracteristicas ».

Trata el franquismo de hacer olvidar a nuestro pueblo que su régimen es la maxima expresion del totalitarismo y de la opresion, que bajo su mandato la mas minima de las libertades es aniquilada. Trata de hacerle olvidar que arraso el Concierto Economico y todas las libertades politicas, sociales y juridicas que gozaba bajo la Republica. Quisiera desviar su atencion de la situacion de hambre, terror y explotacion que ha originado en todos los pueblos hispanos.

Pero nada podra su propaganda y su cinismo de esta nueva campana de falsificaciones y embustes. Nuestro pueblo conoce de sobra, que franquismo es sinonimo de dictadura y opresion, de persecucion, de persecucion a la mas pequena de las libertades.

Por eso lucha con vigor creciente para terminar con esa situacion. Por eso lucha por la instauracion de la democracia y la Republica en Espana, unico régimen que puede asegurar el retorno a esas libertades, y ampliarlas de acuerdo con la libre expresion democratica de nuestro pueblo.

Reforzar y fortalecer el gran Partido...

(*Viene de la pagina* 1)

trar por nuestra parte respuestas contundentes.

Cerrar las filas a la provocacion extirpando las corrientes extranas a nuestra linea politica si en algun lugar surgieran, y siendo inflexibles con los que las propugnan, después de haber discutido y razonado con ellos nuestra linea politica. Vigilando la realizacion de las tareas de nuestro Partido, prestando una gran atencion al desarrollo organico y a la vida politica de nuestros militantes.

Lucharemos contra la provocacion, cerrando filas en torno a nuestro Comité Central, pero también ligandonos con las masas, movilizandolas hacia nuestra linea politica, haciéndo que ésta arraigue cada dia con mayor fuerza entre nuestra clase trabajadora y nuestro pueblo.

Cerrar filas, que en ningun momento debe significar para nuestros militantes impedir la entrada al Partido de nuevos militantes. Nuestro Partido debe crecer y ampliarse, con los hombres mejores de cada Partido u organizacion, con los obreros mas abnegados de cada fabrica, con los antifranquistas mas firmes en el combate por la libertad de Euzkadi y de todos los pueblos hispanos.

ENTRE todos tenemos que forjar ese instrumento férreo, esa fuerza inconmovible que tiene que ser el gran Partido Comunista de Euzkadi. Un gran Partido, unido, dotado de una gran capacidad politica, combativo en la lucha, partido de vanguardia en la construccion de un manana democratico.

Forjar el gran Partido que reclama nuestra clase obrera y nuestro pueblo. Tarea de una gran responsabilidad, que no incumbe ni puede incumbir a unos cuantos, sino a todos los militantes comunistas, a todos los que quieren y luchan por una Euzkadi libre en una España democratica.

Esa es una de las tareas centrales que va a abordar nuestra Conferencia. A ella vamos a dedicarnos los comunistas vascos, inspirandonos en el ejemplo de nuestros héroes nacionales, en el orgullo proletario que clamaban pocos momentos antes de su muerte nuestros camaradas Larranaga y Asarta de decir bien alto que eran comunistas, inspirados en el heroismo de Zapirain y de Uriarte erguidos ante sus verdugos. Vamos a realizar esta tarea siguiendo el camino que con tanta claridad nos senalan nuestros camaradas Dolores Ibarruri y Vicente Uribe, dirigentes queridos no solo de los comunistas, sino de todos los democratas amantes de la libertad y de la Republica.

ACCIONES GUERRILLERAS

Combate contra la Guardia Civil de Almeria

Estos ultimos dias, en el término de Alhama, provincia de Almeria, los guerrilleros han mantenido un violentisimo combate con fuerzas muy superiores en numero de la Guardia Civil.

En el encuentro hubo bajas por ambas partes, pero las fuerzas represivas han sido las mas afectadas, pues los guerrilleros en los ultimos momentos del combate, ocasionaron numerosas bajas a la Guardia Civil.

Los guerrilleros fusilan a un confidente en Málaga

Los guerrilleros de Malaga que estan demostrando una gran actividad, han hecho justicia popular, fusilando al guarda jurado Salvador Norra Urboneja confidente y traidor al servicio de las fuerzas represivas y responsable de los asesinatos comotidas sobre numerosos patriotas de la provincia.

El pueblo ha acogido con entusiasmo este acto justiciero de las guerrillas.

Los guerrilleros atacan la casa de un falangista

Uno de los mayores estraperlistas enriquecidos por el régimen falangista figura el industrial barcelones Munoz, el que hace aun dos meses se casaba en San Sebastian con fausto extraordinario, derrochando millones mientras el pueblo muere de hambre.

Protegido por Falange este sujeto ha hecho una escandalosa fortuna durante les ultimos anos, siendo el principal propietario de industrias textiles y comercios de Cataluna.

El 12 de este mes estallo una bomba en el palacio de dicho falangista en el Paseo de Gracia, ocasionando importantes destrozos. Los guerrilleros saben castigar a los estraperlistas y a los ladrones de Falange.

Una fiesta de nuestros camaradas de Orleans

Después de la campana demagógica del franquismo

El hambre más horrible se abate sobre nuestro pueblo depauperado

Después del famoso discurso de Franco en Torrelavega en el que anunciaba mejoras para el abastecimiento de la poblacion, ha arreciado la campana propagandistica de Falange, tratando de salir al paso del creciente descontento popular.

Tras de haber convocado a una reunion a todos los gobernadores en Madrid para discutir los problemas del abastecimiento, prosiguiendo su campana, ahora han convocado a todos los alcaldes a una reunion que habra tenido lugar entre el 21 y el 25 de este mes.

Pero nuestro pueblo vasco, y todos los pueblos de Espana, no ven en ninguna parte los resultados de aquellas « promesas » falangistas, ni el fruto de esas reuniones en las que estan presentes los verdaderos responsables de su miseria. Los productos escasean cada dia mas y los precios aumentan con velocidad vertiginosa. Nunca se ha conocido en el pais vasco una época de tanta miseria.

La carne de buey ha desaparecido desde hace 15 dias, y la ultima vez que se puso a la venta, su precio fué de 35 pesetas el kilo. Los huevos que se pagaban a 30 pesetas la docena hace ocho dias, costaban pocos dias después 40 pesetas en el mercado de Tolosa. Las judias no se encuentran, y las patatas son tan dificiles de encontrar que ya en los caseríos se pagan a 5 pesetas el kilo. En el mismo mercado de Tolosa el litro de leche se vende a 2,50 pesetas.

La protesta popular alcanza tal amplitud que el Consejo Municipal de San Sebastian ha prohibido a la prensa local la mas pequena critica a los servicios de abastecimientos, que dicho sea de paso, estan realizando los beneficios mas escandalosos que jamas sonaron, aprovechandose de esta situacion de hambre desesperada de nuestro pueblo.

El pueblo comenta publicamente en la calle y en los tranvias, en todos los lugares de trabajo, la situacion creada por el franquismo, sin ocultar en sus comentarios quienes son los responsables de esta situacion.

Pero es preciso hacer sentir la accion unida a la protesta. Contra los hambreadores del pueblo y contra sus latrocinios, nuestro pueblo tiene que incrementar las acciones de lucha, asaltando los depositos de Falange, declarando huelgas por mejoras de abastecimiento, uniendo en la lucha contra el hambre a todo los democratas vascos y a todo nuestro pueblo.

(c) Ministerio de Cultura 2005

Euzkadi Roja
ORGANO DEL PARTIDO COMUNISTA DE EUZKADI

Nuestra Conferencia y el problema internacional

Unidos todos los pueblos hispanos seremos el factor decisivo de la victoria

ACONTECIMIENTOS de extraordinaria importancia han ocurrido en el mundo en el periodo que media entre el Congreso de nuestro Partido de 1936 y la proxima Conferencia de Bayona, muy particularmente desde el momento en que la agresion del fascismo internacional contra los pueblos hispanos constituia el mayor atentado conocido contra la libertad de los pueblos.

Nuestro Partido ya senalo en aquella ocasion que el ataque brutal que se desencadenaba contra las libertades hispanas, no era mas que el inicio de la guerra totalitaria e imperialista contra la democracia y la libertad de los pueblos. Los hechos han demostrado cuan justa era la posicion planteada por los comunistas.

La independencia y soberania nacionales de los paises democraticos han corrido un serio peligro. Pero una vez mas, los hechos han demostrado el papel decisivo de las masas populares en la lucha, contra las que nada ha podido todo un imponente aparato belico imperialista.

Y en esta gran hecatombe mundial se ha podido comprobar por primera vez la consistencia y solidez de un régimen socialista. La Union Sovietica, contra la que el imperialismo mundial pretendio dirigir todas sus armas, no solo fué capaz de destruir la maniobra que buscaba su aniquilamiento, sino que se ha mostrado en el curso de la guerra como el régimen mas estable y poderoso, siendo la vanguardia de la defensa, no solo de su independencia nacional, sino de la libertad de todos los pueblos.

HA triunfado la democracia sobre el fascismo, y en todo el mundo resurge un despertar democratico y los pueblos toman cada dia una parte mas activa en la direccion de sus destinos nacionales. Pero para los pueblos hispanos, la traicion que les arrebataba su libertad y la Republica, aun no ha sido reparada. El franquismo, aliado efectivo del hitlerismo, se mantiene en el poder apoyado por los circulos reaccionarios e imperialistas del mundo entero, pero fundamentalmente por los anglosajones.

La celebracion de la Conferencia de nuestro Partido va a coincidir con las sesiones de la Asamblea General de la O.N.U., en la que de nuevo va a ser planteado el problema del franquismo.

Despues que el Consejo de Seguridad decidio que « el régimen franquista, es por sus origenes, su estructura y sus métodos, un régimen fascista » y que él mismo « es una amenaza en potencia para la paz y la seguridad del mundo », la propuesta apazatoria anglo-sajona de que la adopcion de medidas practicas correspondiera a la Asamblea general de la O.N.U., hace que en esta Conferencia se tenga que abordar sin mayor tardanza el estudio del problema politico de los pueblos hispanos.

En este periodo, las masas democraticas del mundo entero han demostrado su repulsa al franquismo Todos los hombres libres, y a su cabeza la clase obrera mundial dirigida por la F.S.M., han demostrado con hechos practicos y acciones combativas, su solidaridad con la causa de la libertad de los pueblos hispanos.

Con motivo de la Asamblea de la O.N.U. millares de protestas de todos los paises han llegado al Sr. Lie, secretario general de la O.N.U. pidiendo se rompan todas las relaciones con el franquismo.

El Gobierno de la Republica se ha fortalecido y, reconocido por siete paises, ha ganado autoridad y prestigio en los circulos internacionales. La unidad de las fuerzas democraticas hispanas se ha consolidado, atrayendo asi hacia nuestra causa a nuevas fuerzas internacionales.

Los circulos reaccionarios imperialistas que mantienen al franquismo, han trabajado este ultimo periodo en busca de una « solucion » que mantuviera las esencias del fascismo en Espana, bajo apariencias pseudodémocraticas. Pera la politica clara del Partido Comunista de Espana apoyada y fortalecida por la voluntad acorde de millares de democratas de todos los partidos, han frustrado hasta el presente las maniobras capituladoras, sin que por ello hayan desaparecido aun todos los peligros que se ciernen sobre la libertad de los pueblos hispanos.

EN estas condiciones se va a celebrar la Asamblea general de la O.N.U. En ella, los amigos consecuentes de la libertad, con la Union Sovietica a la cabeza, seran una vez mas los defensores de que la voluntad de nuestro pueblo sea respetada.

Frente a ellos la reaccion mundial va a tratar de aplazar una vez mas la cuestion con formulas dilatorias, y pretendera maniobrar para encontrar una salida que no tenga nada de comun con las ansias de libertad sentidas por los pueblos hispanos.

Nuestro pueblo tiene derecho a esperar sin embargo que la voluntad expresada por las masas democraticas del mundo entero sea oida en la O.N.U., y que las resoluciones sobre el franquismo estén inspiradas en los intereses de nuestro pueblo y en la opinion democratica mundial, que son los de extirpar definitivamente al fascismo, y dejar que los pueblos decidan democraticamente de sus destinos, asegurando asi la paz y la seguridad mundiales.

La Conferencia de nuestro Partido va a tener en cuenta todos estos hechos. Sera una prueba mas del odio de nuestro pueblo y de su voluntad decidida a recobrar su libertad. Y si bien tendra en cuenta la ayuda considerable que a la causa de los pueblos hispanos presta la democracia internacional y que la actual asamblea de la O.N.U. por sus conclusiones sera un paso mas en la lucha antifranquista, nuestra Conferencia tendra bien presente que los comunistas vascos, y con nosotros la inmensa mayoria de nuestro pueblo, no hemos olvidado que somos nosotros, unidos a todas las fuerzas antifranquistas hispanas, quienes tenemos que decidir esencialmente del futuro politico de nuestro pais, y por lo tanto debemos ser tambien los factores esenciales de su liberacion.

Y es porque jamas hemos olvidado este hecho fundamental, que la Conferencia de nuestro Partido se reune, para incrementar la lucha antifranquista, para hacer que nuestro pueblo en union de todos los pueblos de Espana, pueda librar las batallas decisivas que tienen que terminar con el franquismo, restaurando la libertad y la Republica que nos fueron arrebatadas por la traicion y por la fuerza del fascismo internacional.

Cada dia es mayor el entusiasmo y la capacitacion en el trabajo de los jovenes vascos en la Union Sovietica. Muchos de ellos son presentados como ejemplos a los obreros de las fabricas.
Nuestra fotografia reproduce a la joven Marina Barrenechea que trabaja como tornera en la fabrica de relojes numero 1 de Moscu, y cumple la norma de trabajo en un 200 %.

EUZKEL ATALA

Franko'ren itzaldian kontuaz

Espani'ko paxist agindariak, Frankok, itzaldi bat egin du Burgos'en. Itzaldi orren zergatia bere paxist jaurlaritz lendakaritzan jarri zutelako amar urtebetekoan eta orain dela amar urte Gudari agintari aundiena edo « generalisimo » jarri zutelako kontuaz...

Itzaldi ortan Frankok esan du atsegin ez dagola bere ekintza edo lanarekin. Gure erria atsegin gutxiagorekin dago, gure ustean, bano beste zergatiangatik. Franko ez da atsegin zergatik berak nai luke azkeneko mugarano eraman bere gezurrak, bere gose-eginak eta bera gaiztakeri eraileak.

Frankok eskani zuen Espani'an ez zala izango, bere agintaripean, « subaster bat suik gabe eta mai bat ogirik gabe », bano Espani'ko erri guztiak goseak daude, suik gabe, otz-ikaraz, dar-dar aundiarekin, eta gose izugarriakin : Amaika sendi, zar eta gazte, deuz era jan gabe dira... Frankok eskani zuen Espani'an pakea izango zala eta ba dira amar urte gure erriak atseden gabe guda bikana egiten ari dala bere arerioaren aurka eta guda au ez da bukatuko erriaren garaipena lortu arte...

Frankok « parkatasuna » Jaungoikoaren izenean bere arerioari emango zuela eskani zuen, bano bere izenean garbi eta argi jokatuko zutela, eta aneika erkalderri eta abertzaleak erailtzen ari da. Eskani zuen baita ere frankotarrak Laterriko gauzetan sekulan ez da izandu lapurtasun aundiagoakin Laterriko arazoak eraman dutenak, paxist frankotarrak bezela. Eta frankotarrak lapurreri berri bat sortu dute, « estraperlist » lapurreria deitzen diotena. Espani guztian ba da kite lenbiziko « estraperlista » edo lenbiziko lapurra : Franko « jauna ».

Gero, Franko bere itzaldia bukatu zuen ezkero, bere adizkideak « general » Yaguek bere itzaldia bota du. Onek ere ezin zuen Franko'ren jaurlaritzan ekintzak abestu, zergatik Franko'ren ekintzak ekintz gaiztoak dira ta orrengatik ezin lezake on egin. Yaguek « estraperlistaren » aurka itz egin du. Gudari eta paxist artean itzaldi oiek eginak dira. Lotsik ba luteke « estraperlistan » kontuaz itz egiten dutenean beren arpegiak gorritu bear litzaizkiote. ?Zein dira bada « estraperlistak » ? Gure asmoan ez dira zomorroak. Aragizko eta ezurrezko gizonak dira : ?Ez al dira berak, berak eta ez besteak, « estraperlist » aundienak ?

Franko ez dago atsegin bere lanan kontuaz. Beste zergatiangatik ezta ere gure erria. Frankok bere paxist jaurlaritzarekin jarraitu nai luke bere « lana » bukatzeko. Orduan atsegin izango litzake. Bano gure erriak Franko'ren jaurlaritzarekin azkar nai du bukatu. Ez du paxismoa nai. Euzkadi'ko azkatasuna eta Erkalderria lortu nai du. Eta ori lortutzeko burruketa aundia egiten ari da. Burruketa oiek batasunarekin eginak dira. Eta an eta emen erria ari da kementasun aundiakin bere eraendak zutik jartzen. Eraenda oiek gudaldiko eraendak dira. Bere burrukarekin gure erriak erantzungo dio Franko'ri : « ? Ez al zaude atsegin ? Egon zaitez pixka bat erakutziko zaitut zer atseginasun bear dezuna. Ziur egon zaitez, « atsegintasun » oiek etorriko zaizu laister. Bai, laister, oso laister... ».

Ziriketak

Berri au nere errian gertatua da. Zurean gertatu leike baita ere, irakurle. Ez da ipuin bat, baizik egiazko gertaera...

Bada nere erriko etxe batean neskame zar bat. Ainbeste ba dira bera bezelakoak Euzkadi'ko uri guztietan. Bizitz guztia bere nagusiaren menpean izandu ta, amaika iazoarekin elkartua bere naguasiaren sendiakin. Ba dakizu, irakurle, idiak nola ibiltzen diran, lan eta lan, zelaietan, lepotik uztarria lotuta. Alaxengoa iruditzen zaigu neskame zar aun Pantziska izen duena.

Neskame zarra, beti zurrumurruka dabillela, da Pantxiska au. Ausoko mutil-koxkorrak jostaketa polita billatu zuten orain dela amabost urte gutzienez neskame Pantxiskaren kontuaz... Pantxiskaren ataira joan da indar-indarrez atean lau edo bost kisketots (aldabonazos) joez, eta an gelditzen ziran, zai, noiz Pantxiska agertzen zan. « Ba dator », esan du karraxika eta parrez mutil koxkor-batek. Eta orduan, neskame zarra atera azaldutzen zanean, mutil-koxkor guztiak batera ojuez esaten zioten : « Pantxiska Koipe, Pantxiska Koipeeee!» Eta Pantxiska, bere eskuetan erratz aundi bat artuaz, mutil-koxkor gaiztoari jo naian esaten zuen : « Ba nator, bai, zerri alenak ». Eta gero amaika ixtillu eginez, bere arpegia zimur zimurra eta gorria jarriez, ojuka esaten zuen: « !Begi zazute, gero! !Ni gaiztoa naiz, jartzen naizenean! Ez nazute izautzen. !Ajolkabeak! Esango diotet zuen gurascari! »

Eta aspalditik eguneroko kontua da au nere errian. Eguneroko gertaera. Eta nola oiturak lege egiten dun Prantxiska ez da gelo Pantxiska Betiko Pantxiska Koipe gelditu da. Frankotarran aldiak etorri ziran eta oraindik erriko mutil-koxkorrak Pantxiskari ateko kisketan joez dabiltza eta « Pantxiska Koipe, Pantxiska Koipe » deitzen diote. Bano orain neskame Pantxiska ezta aserretzen. « ? Pantxiska koipe? Nai nuke izan. ?Bano nola izan oliorik gabe, ? !Jox ! !Frankotar jende gaizto oiek dute ogena, ase zerri madarikatuak ! »

25 DE OCTUBRE DE 1839

Dia aciago para las libertades de nuestro pueblo

El 25 de Octubre de 1839 las Cortes espanolas votaban la Ley que, en la practica, se convirtio en Ley abolitoria de los Fueros vascos. Esa Ley fué uno de los mas rudos golpes asestados a las libertades seculares de los vascos, a sus tradiciones de gobierno propio. Al conmemorar esa fecha, en la que se comete una tremenda arbitrariedad, una violacion de los derechos de nuestro pueblo, queremos dejar constancia que los distintos Fueros vascos, como producto y supervivencia de libertades que arrancan de la Edad Media, y como compilaciones legales vetustas adaptadas a formaciones caducas, fenecidas, necesitaban ya antes de la época en que fueron abolidos arbitrariamente una regeneracion de acuerdo con las condiciones sociales y las ideas de las nuevas épocas. Decimos esto para que nadie crea que aceptamos como ajustadas a la verdad historica ciertas versiones idealizadas que de les Fueros se han querido presentar, para que nadie crea tampoco que admitimos como buenos los falseamientos que de nuestra historia se estan haciendo, queriendo presentar como verdades historicas rigurosas ciertos tergiversaciones que estan en flagrante contradiccion con nuestra evolucion historica. Hecha esta advertencia, ponemos punto final a esta cuestion porque no es este el motivo del presente articulo.

Cumplese el 107 aniversario de aquella fecha aciaga. La perdida de las libertades forales vascas es aleccionadora en extremo para nosotros, por cuanto significa experiencias dolorosas que los vascos contemporaneos debemos tener siempre presentes.

La mayoria de los vascos, hace mas de un siglo, enganados por propagandas falaces de los mas feroces reaccionarios ultramontanos, « los falangistas de aquellos tiempos », como con certero juicio los ha definido nuestro camarada Vicente Uribe, se dejaron arrastrar al bando del absolutismo, al bando de la reaccion inquisitorial y ultramontana carlista, contra las fuerzas progresivas de la época no del tode representadas, pero representadas en alguna medida, por las fuerzas agrupadas en torno a la rama dinastica liberal. Se dejaron arrastrar enganados por la sedicente defensa de la religion y de las tradicionales libertades forales vascas y navarras, que el pretendiente carlista decia defender. Lo cierto, historicamente irrefutable, es que ambas ramas borbonicas proseguian el mismo proposito de prepotencia absolutista, de exterminio de las libertades tradicionales de todos los pueblos hispanicos, continuando un ciclo historico abierto por los Austrias y proseguido por los Borbones.

La mayor parte de los vascos de entonces no supieron ver claro. Se colocaron al lado de las fuerzas mas negras de la reaccion, en vez de colocarse al lado de las fuerzas mas progresivas. Se colocaron al lado de las fuerzas que querian parar y dar marcha atras a la rueda de la Historia, contra las fuerzas del progreso, de la libertad. Con el engano cometido a las masas de los vascos de entonces, los falangistas de la época lograban tener en el territorio vasco-navarro una de las principales plazas de armas contra la libertad y el progreso. Debido a ese engano, la mayoria de los vascos lucharon en las guerras carlistas de la manera mas paradojica : tratando de defender las libertades propias, apoyando la causa del absolutismo, que era la negacion de toda libertad para todos los pueblos hispanos. Esa parte de vascos hacia todo lo contrario de lo que mas tarde el bardo Iparraguirro cantara en una de las inmortales estrofas del Gernikako : « eman eta zabalzazu munduban frutuba ».

Es claro, sin embargo, que no todos los vascos de aquella época se pusieron al lado de la reaccion carlista. La defensa invicta de Bilbao en ambas contiendas y muchos casos historicos del valor combativo, de contribucion a la causa del progreso y de la libertad, muestran la clarividencia politica de innumerables vascos que querian unir las libertades propias a la causa de la libertad humana, a la causa de la libertad en todos los pueblos hispanos. Asi, los vascos liberales de la época fueron los que se irguieron en la lucha acogiendose a las mas grandes tradiciones de lucha por la libertad, por el progreso y por la democracia.

Los Fueros vascos se perdieron porque, por torpeza insigne, se ligo su suerte a una causa historicamente perdida. Pero, claro, tampoco todo el campo era orégano en el bando liberal. Si bien es cierto que en su seno se iban desarrollando las nuevas fuerzas de la burguesia progresiva y otras fuerzas populares democraticas, es cierto también que bajo el manto constitucional, la llamada rama liberal de la dinastia borbonica era tambien representativa de las fuerzas semi-feudales y retardatarias del pais, y que, absolutista, mas o menos veladamente, iba a asestar a nuestras libertades tradicionales un golpe de muerte, lo mismo que en su tiempo recibieron las libertads aragonesas, castellanas y catalanas.

La Ley abolitoria de los Fueros fué una ley de engano, asimismo. Comprometido el general Espartero a que « si alguien intentara moverse contra ellos (los Fueros), mi espada sera la primera que se desenvaine para defenderlos », en la Ley abolitoria se senalaba, con hibridismo capcioso, que « se confirman los fueros de las provincias vascongadas y Navarra, sin perjuicio de la unidad constitucional de la monarquia ». Afortunadamente, hey, a los 107 anos del rudo golpe asestado a los Fueros tracionales, los vascos han adquirido una educacion politica y una experiencia que les hace discernir cual es el mejor camino, el unico camino en realidad, para la consecucion de las libertades vascas. Estas libertades que, inspirandose en el espiritu y en las mejores tradiciones de gobierno propio de los Fueros, han servido, junto a otros elementos integrantes, para la formacion de la actual conciencia nacional vasca, creciente y en desarollo cada dia.

Hoy los vascos sabemos que la libertad de Euzkadi esta indisolublemte ligada a la causa del desarrollo democratico de todos los pueblos hispanos, bajo el marco comun de la Republica, en una Federacion democratica de los pueblos hispanos, tal como lo enunciara nuestra camarada Dolores en el Pleno de Toulouse. Es sobre esa via, como podra ponerse fin a la opresion nacional que tuvo una de sus manifestaciones en aquel aciago 25 de Octubre de 1839. Poner fin, que no es volver — eso seria un anacronismo — al Fuero antiguo, sino que, recogiendo sus esencias y sus mejores tradiciones tengan su expresion en instituciones que correspondan a las necesidades actuales, en instituciones que esten acordes con los tiempos modernos.

La Guardia Civil asesina a dos campesinos

En el término municipal de Villaviciosa, provincia de Cordoba, la Guardia Civil ha asesinado recientemente a dos campesinos, Antonio Contes Diaz y José Molina Campos.

Los mercenarios franquistas del tricornio han abatido a estos dos campesinos por el hecho de creerles simpatizantes de los guerrilleros que actuan por aquellos contornos. Este crimen sin nombre es una prueba mas de la bestialidad del régimen y de la fuerzas represivas que lo mantienen en pie.

Pero esas fuerzas represivas no podran continuar realizando impunemente sus horrendos crimenes. Cada vez mas encuentran la muralla de la resistencia del pueblo, cada dia mas potente y mejor organizada. Su rabia impotente se abate sobre los campesinos porque ven con espanto que entre todos los campesinos peninsulares cunde el clamor de protesta, surge y se desarrolla la voluntad combativa, la voluntad de destruir al fascismo franquista, la voluntad de vencer, reconquistando la Republica, que es la gran esperanza para todo el pueblo.

Imprimerie Centrale du Croissant
18, rue du Croissant, Paris-2e

F. ROCHON, Imprimeur.

(c) Ministerio de Cultura 2005