GUREA IKURRIÑA!

Magdalenak 83

Orereta ko

HERRI BATASUNA

«Así, así gana el Madrí»

Lo que pasó en esta villa el año pasado marcó una inflexión, si no en la verdadera política, sí al menos en el crédito del partido en el Gobierno, en torno a su posibilidad de resolver, con éxito, el problema vasco (para nosotros, el problema de Madrid). Después de las Magdalenas-83, ningún iluso apuesta ya ni lo que cuesta un txikito por la voluntad del PSOE de afrontar racionalmente la confrontación histórica de un pueblo abocado a su liberación. El nuevo espíritu de los socialdemócratas descansaba en la falta de complejos para imponer la «legalidad». A la falta de complejos del dictador Franco, que firmó doscientas mil condenas de muerte, ha sucedido la falta de complejos del PSOE tras una etapa en la que, por lo visto, los Rosón, Martín Villa y sus amigos eran una cuadrilla de introvertidos pecadores con mala conciencia, incapaces de tomar una decisión. (¡Y un jamón!, que diría el otro, acordémonos de la Semana pro-Amnistía del 77).

Con todo respeto por los hematomas, moratones, rasguños, chinchones y heridas de los convecinos oreretarras presentes en los incidentes, éstos supusieron una clarificación rotunda (y por tanto positiva) de la verdadera esencia antivasca y antipopular del PSOE. Mucho más claro que cien libros y otros tantos discursos. Un partido capaz de reventar tan alevosamente unas fiestas populares se descalifica totalmente. Un partido que bendice a las hordas analfabetas y cerriles que arremetieron, babeando de gozo, contra señoras mayores, niños con el corazón alterado por la fiesta y hombres que tienen a gala no faltar a ningún chupinazo desde hace años, no merece más que desprecio eterno. Quizá no haya que esperar mucho para que se repitan sucesos de similar calibre en Euskadi, puesto que el PSOE está demostrando una impúdica audacia represiva.

La campanada positiva la dió, como siempre, el pueblo que se apiñó como un solo hombre en la defensa de su dignidad. Las manifestaciones se sucedieron por la calle Viteri frente a unas tropas ocupantes, rabiosas e impotentes, las sociedades populares decidieron suspender las fiestas y tuvieron duras palabras de condena y la indignación creció como un reguero de pólvora.

La Unidad Popular-Herri Batasuna supo estar a la altura de las circunstancias y actuó en estrecha unidad con las sociedades y el conjunto del pueblo de Orereta.

Mientras tanto, lo que pasaba en el Ayuntamiento parecía un sainete burlesco. La Casa Consistorial era convertida en un cuartel de la Legión Extranjera y de sus balcones, en vez de lanzarse cohetes festivos, se disparaban ráfagas de metralleta y botes de humo. El alcalde terminó por izar la bandera rojigüalda en una escena cuasi-kafkiana. Entre aplausos de los policías y el odio del pueblo, Gurruchaga hizo ondear los colores victoriosos del Imperio, mientras que la cuerda de la ikurriña se rompía y quedaba a medio izar. Con las porras y palos, todavía echando humo por el uso, las tropas hicieron sendos cortes de manga al público que respondió al grito subversivo de «Orereeeeta, Orereeeeta, oé, oé, oé!!!!».

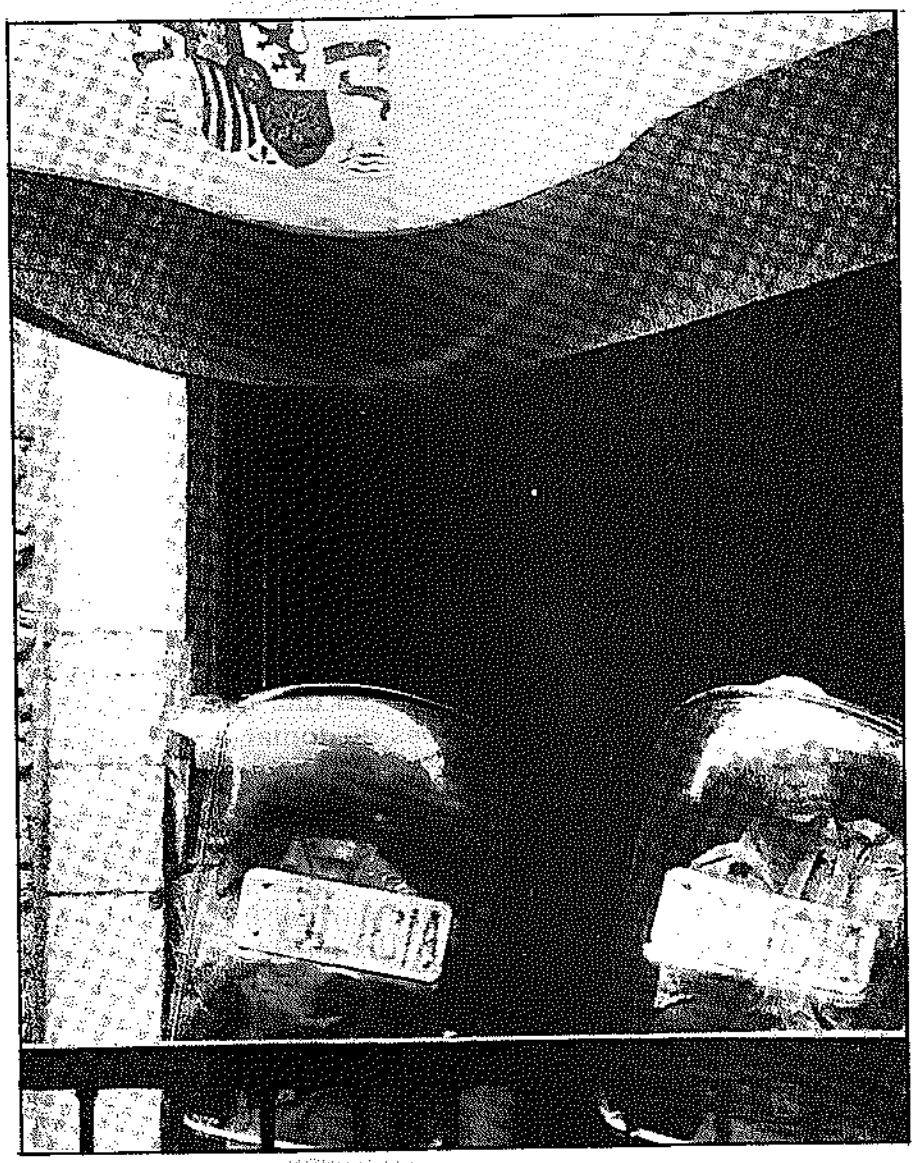

Una de imposiciones

El 13 de setiembre de 1936, un grupo de requetés del Ejército franquista toma el ayuntamiento de Orereta e iza la bandera roja y amarilla en su balcón principal. Poco después, a punta de mosquetón, obliga a los vecinos que por allí se encuentran a cantar, brazo en alto, el «Cara al sol». Cuarenta y siete años después un alcalde del PSOE, Jose María Gurruchaga, impone igualmente por la fuerza la misma enseña imperial española.

Pero esta vez no lo consiguieron. Los vecinos de Orereta no alzaron impasibles sus manos para cantar el «Cara al sol». El pueblo se levantó para enfrentarse a sus seculares enemigos. Durante varios días se sucedieron las manifestaciones, que adoptaron múltiples y singulares formas de apoyo a la ikurriña y en contra —se pidió sus dimisiones— del alcalde y el gobernador civil, así como «Que se vayan» las FOP con su bandera.

Fueron unos días en que quedó demostrado, una vez más, que cuando un pueblo se une, no hay enemigo capaz de doblegarlo, como ocurrió también con Lemoiz. Querían imponer la «piperpoto» y que las fiestas se celebrasen con normalidad, y no lo lograron. Orereta no podía aceptar tal imposición y prefirió quedarse sin fiestas antes que aceptar el chantaje de ver ondear la «piperpoto» con normalidad.

¿Cómo puede ser normal para nosotros una bandera que representa y simboliza el poder imperialista español, que desde hace siglos somete por las armas a nuestro pueblo?

Tras las elecciones de octubre del pasado año, los dirigentes socialistas se han empeñado en demostrar a los poderes fácticos españoles, que nadie les supera en su capacidad de gestión del capital y del modelo de control social, en este caso concreto la irreductible Euskadi. Así, una de las principales actividades y empeño del Gobierno González ha consistido en demostrar su gran-nacionalismo español, su mayor capacidad y autoridad con respecto a UCD, para aplicar la Constitución en los Ayuntamientos, de hecho impensable con la anterior opción centrista. El desgaste que tal política pueda acarrearle, vendrá mediatizado en gran medida por el control ejercido sobre los medios de comunicación de masas, prensa, radio, TV... y por su mayor credibilidad democrática a los ojos de los millones de votantes del Estado español, que le permite una casi total impunidad en su actuación. De esta manera, lo que la derecha fue incapaz de llevar adelante, es posible hoy con un Gobierno «socialista».

Antecedentes de una «guerra»

Como antesala de lo que ocurriría en Orereta, el 20 de junio de 1983 comenzaba en Tolosa lo que se dio en llamar «guerra de las banderas». Aquel día la Corporación de Tolosa, a propuesta de HB y con los votos de éstos y el PNV y EE, aprobó que en las fiestas de San Juan ondease tan sólo la ikurriña y la enseña local, acuerdo que se cumplió al comienzo de las mismas el día 23.

La fiesta discurría sin sobresaltos ñada por la enseña nacional, a lo que ésta optó por retirar la ikurriña, que fue repuesta nuevamente tras una reunión de la mayoría de los corporativos.

Más adelante, el 4 de julio, y con los votos favorables de HB, la corporación aprobó el envío de la bandera española al Ministerio de Interior «por ser su presencia no deseable», lo que levantó innumera-

trámites legales— que solicitaba la colocación de la ikurriña junto a la bandera focal durante las Magdalenas, así como el envío de la bandera española al Mministerio de Interior.

El PSOE, por medio de su alcalde Gurruchaga, en una estrategia perfectamente planificada junto al gobernador civil y las FOP, con su negativa a debatir la moción de HB por definirla como «inconstitucio-

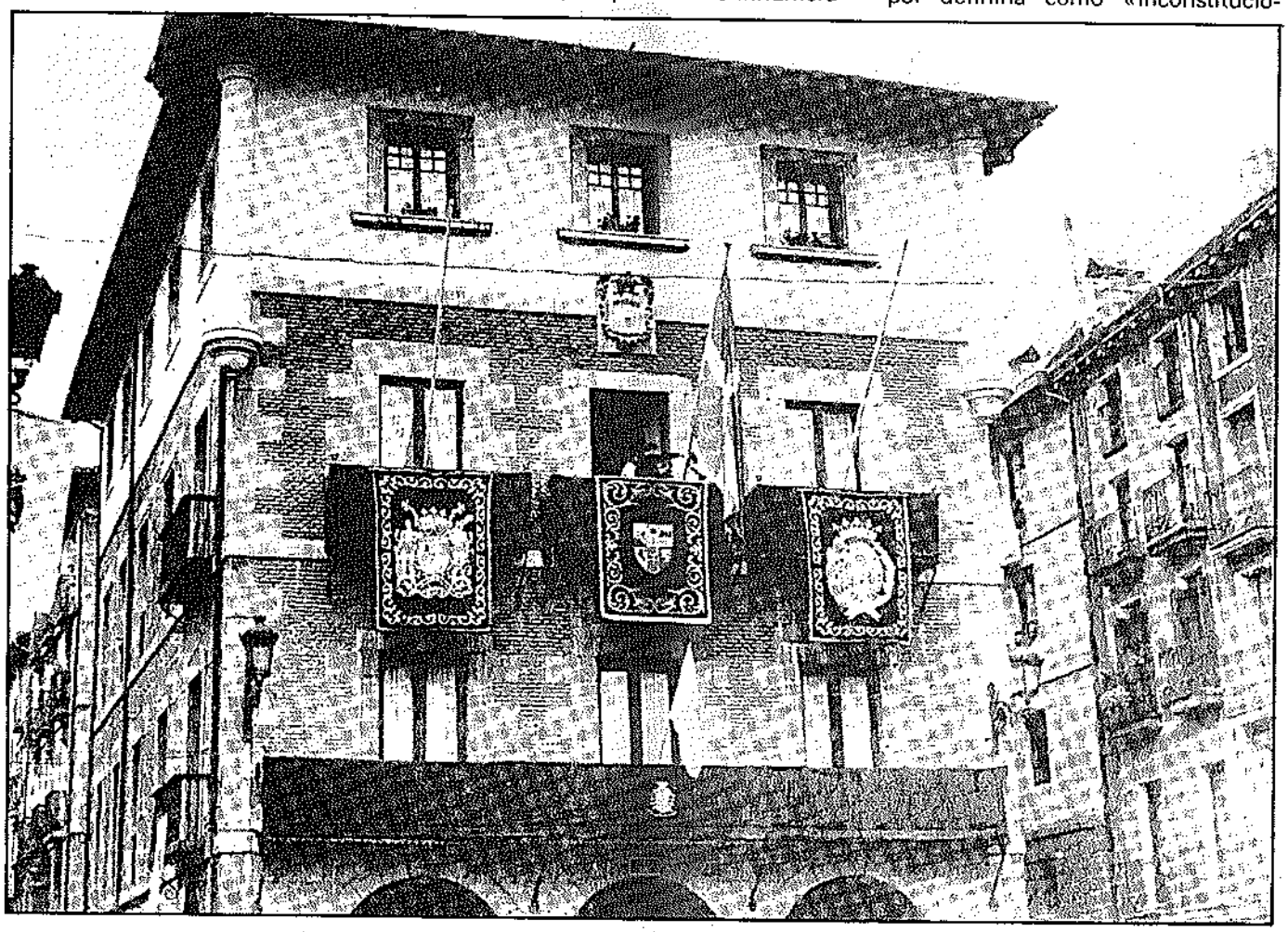

contrarios a todo acontecimiento de esta índole, cuando el sábado 25 un contingente de 40 miembros de las UAR, llegados en una furgoneta grande, tres «Land Rover», un coche oficial de la Guardia Civil y 3 ó 4 coches con agentes de paisano, todos ellos bajo el mando de un capitán y un teniente, exigieron a la alcaldesa cumpliera el precepto constitucional y la obligatoriedad de que la ikurriña estuviera acompa-

bles revuelos en la capital del imperio. La mecha estaba encendida.

El PSOE, para evitar que dichos hechos pudieran volver a repetirse en Orereta —donde el alcalde pertenece al PSOE y considerando la carga simbólica y política que para unos y otros conlleva el pueblo de Orereta—, modificó su actitud y se negó por tres veces consecutivas a que HB presentase a pleno una moción —aún cumpliendo todos los

nal», se salta su propia legalidad, reimpuesta por ellos mismos en el Ayuntamiento de Orereta (Ley de Régimen Local).

De esta forma, introduce elementos que provoquen la tensión y el reventamiento inicial de las fiestas, para así poder justificar posteriormente la presencia uniformada de las FOP y con ellas poder izar la bandera imperial española.

Brutal actuación de policías de paisano

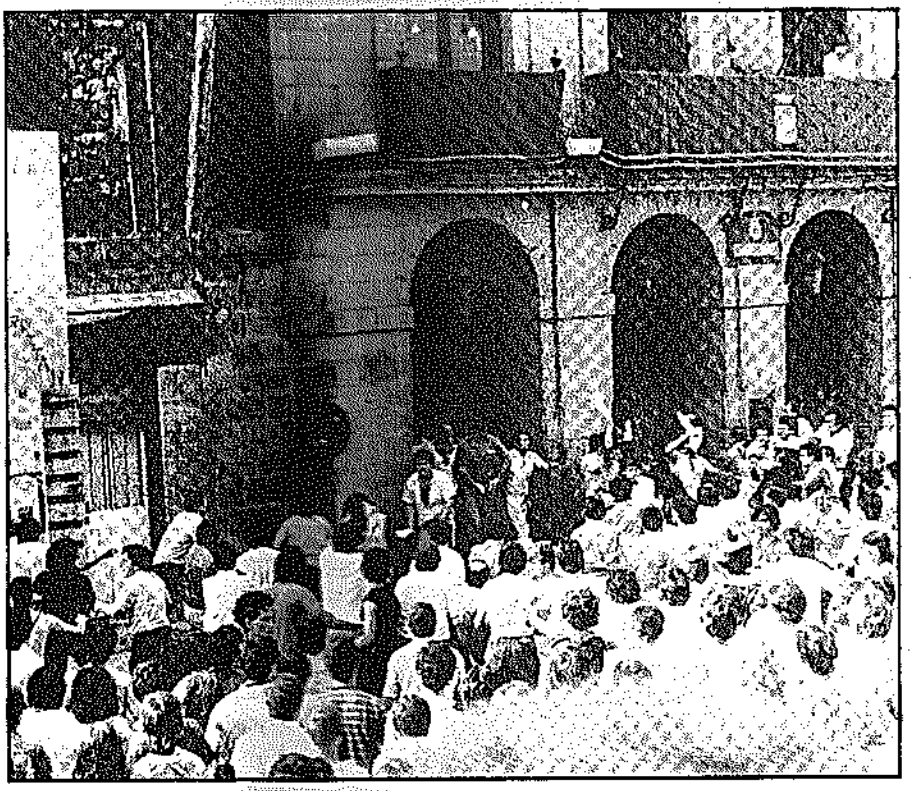

Los "paisanos", detectados

El día 21, inicio de las fiestas, con el tradicional chupinazo en la Herriko Enparantza, amaneció con la presencia de la PN a las cinco y media de la mañana, pudiéndose contar varias tanquetas de las FOP, así como furgonetas por las calles céntricas, preludio de lo que se avecinaba. Asimismo, a las once y media de la mañana, un «Land Rover» y dos furgonetas con policías de paisano y de uniforme, arrancaron la pancarta colocada en la calle en la que se pedía la ikurriña y se rechazaba la «piperpoto».

A las cuatro de la tarde, las FOP tomaban posiciones estratégicas. A esa misma hora fueron detectados, por primera vez, dos o tres autobuses de policías de paisano con barras de hierro y cadenas, envueltas en periódicos.

A medida que se acercaba la hora del chupinazo, la tensión fue subiendo y detectándose la presencia sospechosa de personas de paisano en las inmediaciones del ayuntamiento.

Efectivamente, más de medio centenar de policías de paisano, escondían en sus bolsillos y bajo los periódicos que portaban, porras de goma, barras metálicas, cadenas, esposas y puños americanos utilizados en tantas ocasiones por los «incontrolados».

A las 18,45 horas, cuando la Herriko Enparantza se encontraba abarrotada por miles de personas de toda condición, desde niños menores de un año hasta aitonas acompañados por sus familiares, hacen su aparición concejales de HB que colocan una pancarta recordando a

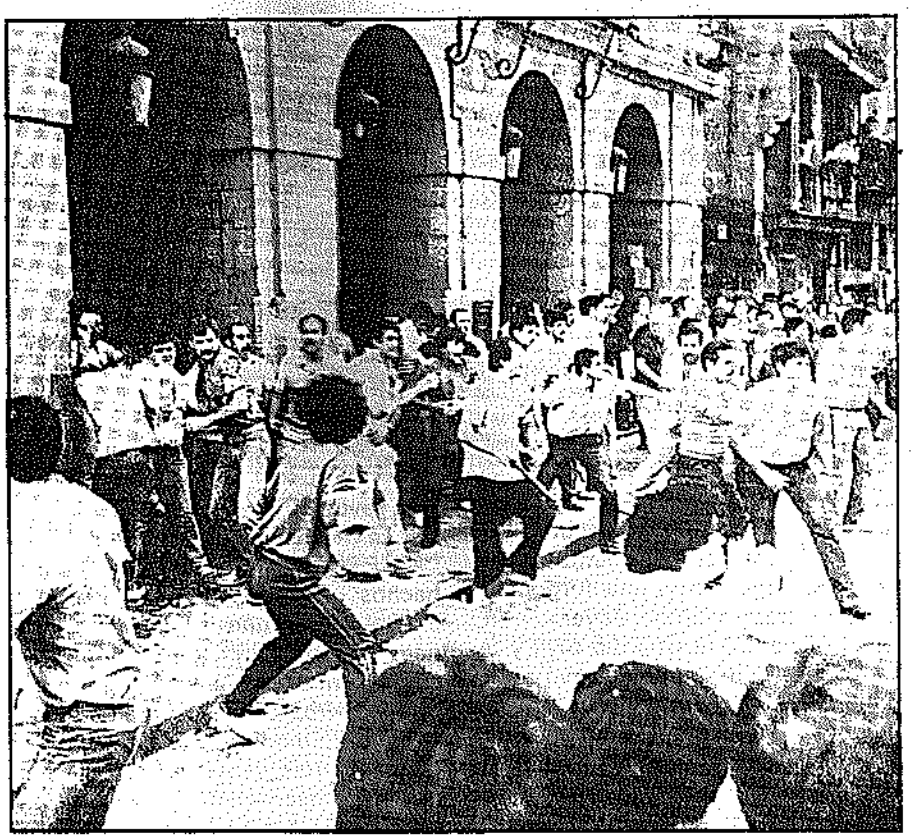

Bailando al ritmo del Centenario

los presos y refugiados del pueblo, momento en que el grupo de policías de paisano es detectado entre el público. Una vez reconocidos, la gente, que había estado coreando insistentemente consignas en favor de la amnistía, con el cántico del «Ya están aquí», abrió huecos a su alrededor por lo que éstos optaron por adelantarse hacia el ayuntamiento para cubrir sus espaldas, comenzando entonces una lluvia de tomates, huevos y monedas al grito de «Que se vayan». Los policías de paisano responden a estos lanzamientos desenvolviendo sus «útiles de trabajo» y propinando golpes y porrazos a todo aquel que se encontraba a su alrededor».

Fueron momentos dramáticos y de gran confusión. Los policías se habían anudado unos pañuelos al cuello para reconocerse entre ellos. Niños, señoras mayores, jóvenes e impedidos fueron cayendo al suelo ante los brutales golpes y patadas de los policías. Algunos de estos «defensores del orden» parecían fuera de sí, con las camisas desabrochadas y con expresión de odio y sadismo en sus rostros.

La gente intentó huir pero a los de paisano, con una sincronización casi perfecta, se les fueron uniendo los de uniforme y entre todos se adueñaron de la Herriko Enparantza. Oficialmente veintitrés personas resultaron heridas y atendidas en centros sanitarios, pero hubo muchas otras que no se atrevieron a acudir a los puestos de socorro por temor a identificaciones y represalias.

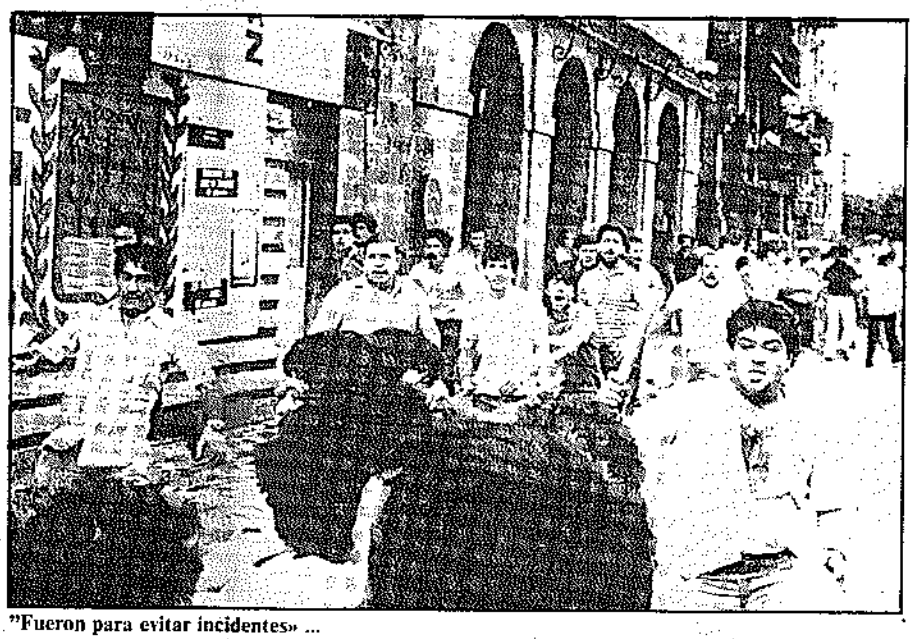

"Fueron para evitar incidentes» ...

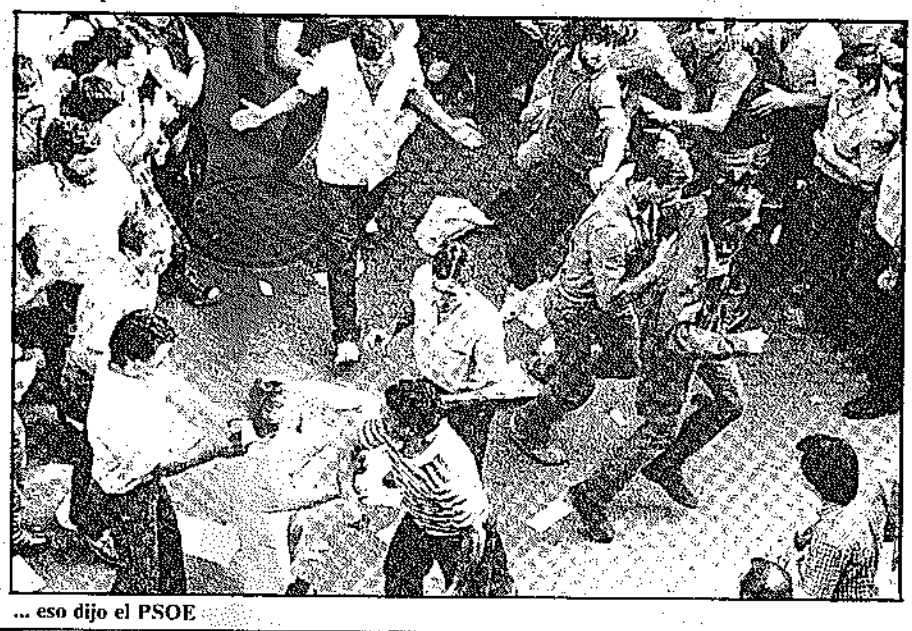

... eso dijo el PSOE

Fueron momentos dramáticos

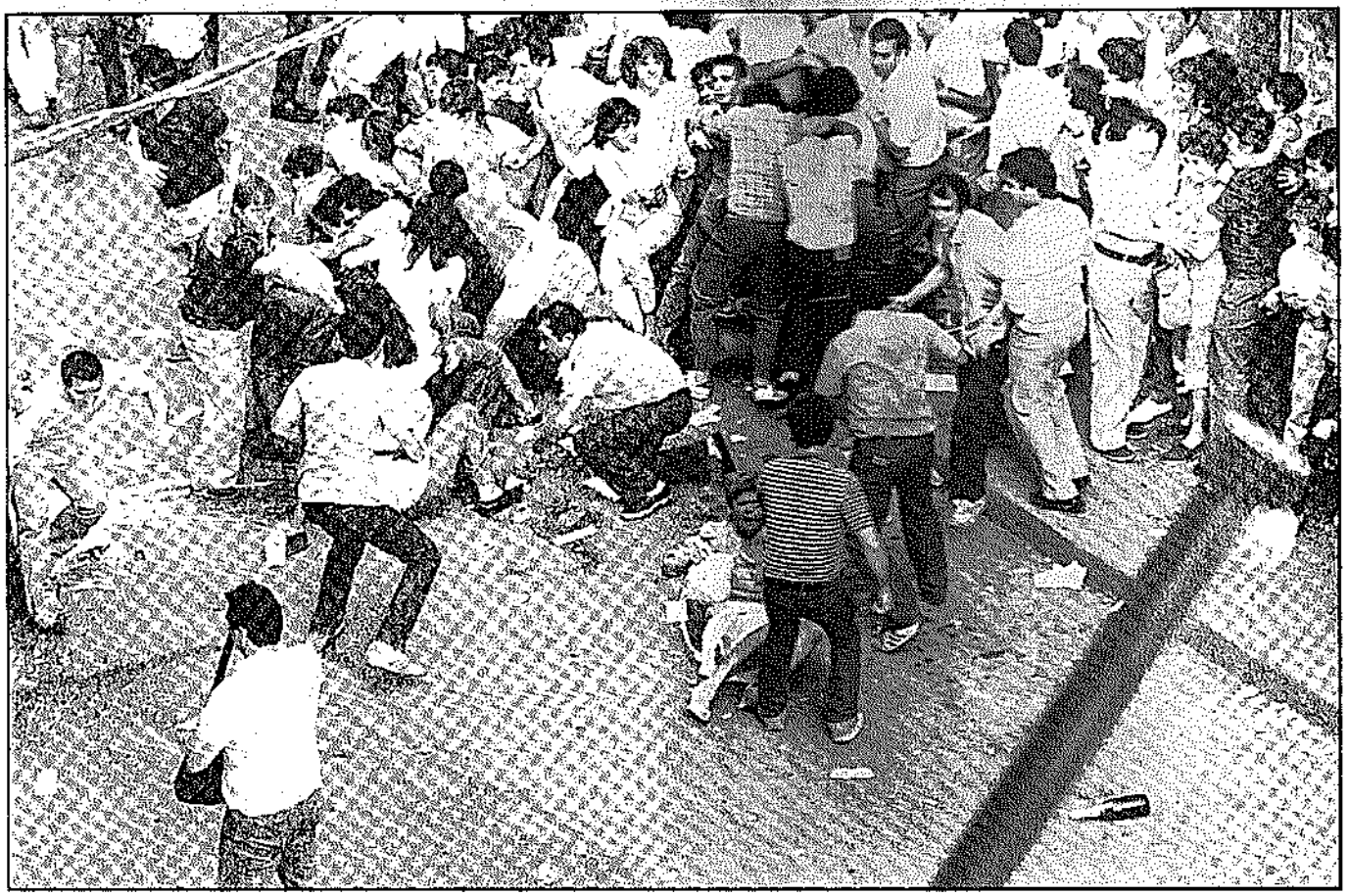

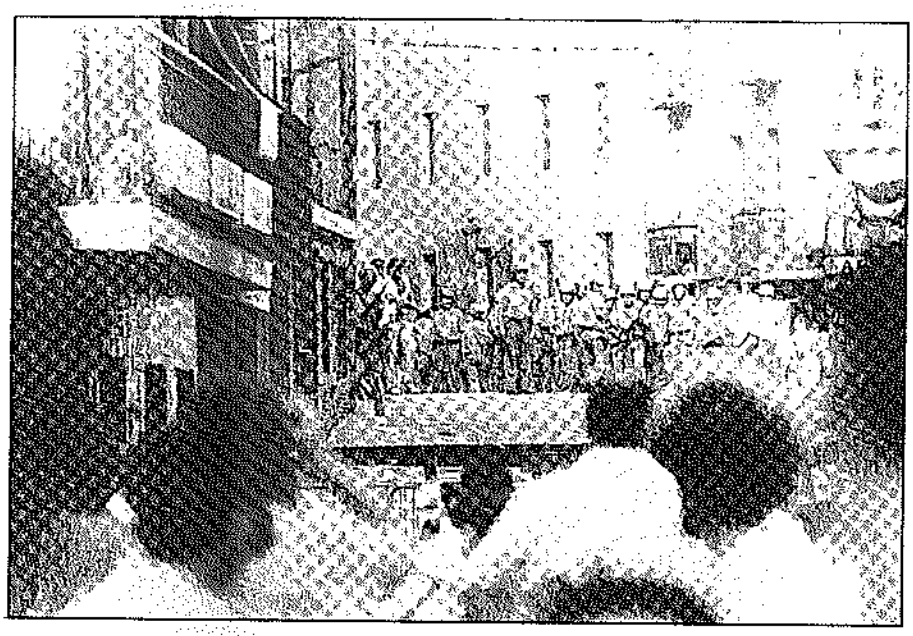

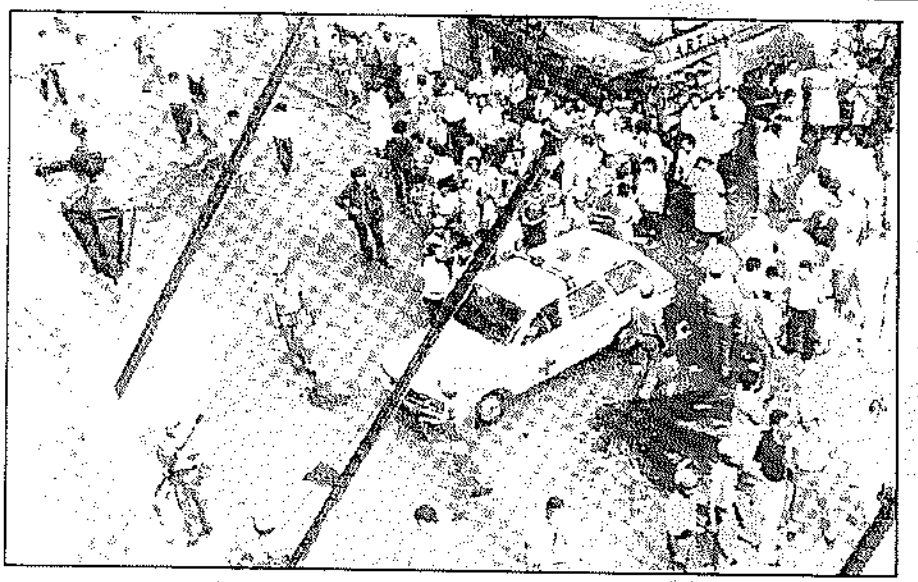

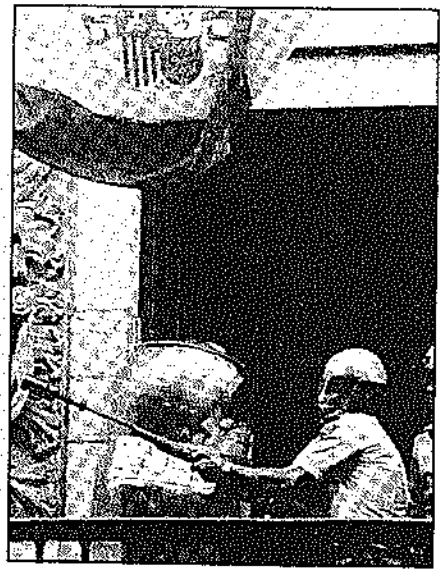

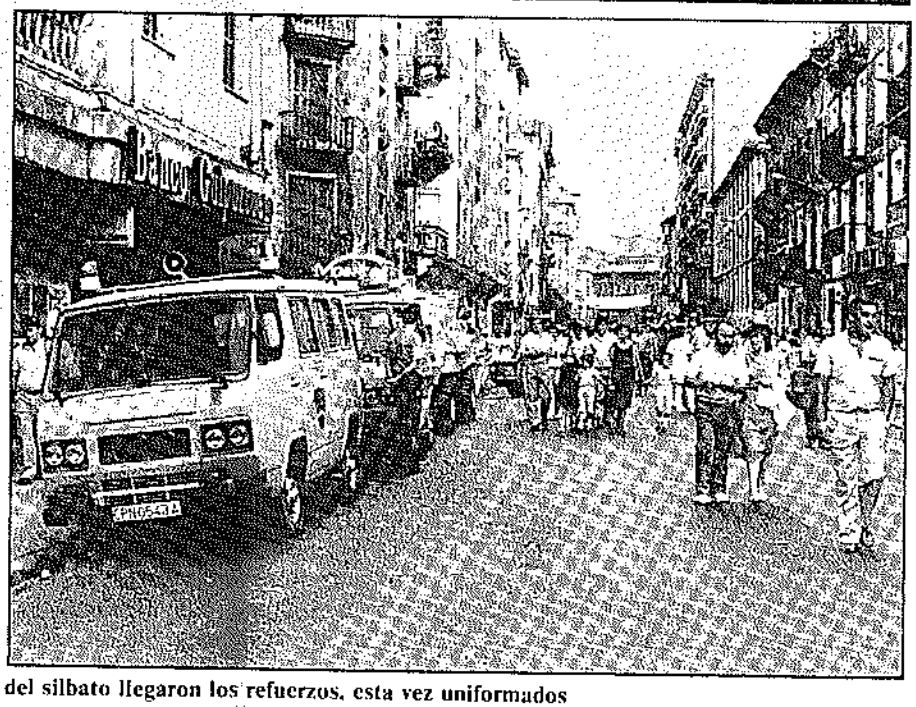

Y al toque del silbato llegaron los refuerzos, esta vez uniformados

Las mentiras de siempre

Tras limpiar de público la Herriko Enparantza, las fuerzas de paisano y uniformadas de la Policía Nacional contemplan y aplauden la izada de la bandera española por parte de compañeros del cuerpo, al mismo tiempo que el alcalde lanzaba el chupinazo anunciador de las fiestas, aplaudiendo y haciendo el signo de la victoria cuando se coloca la «piperpoto» y ostentosos cortes de mangas a la ikurriña.

Ellos y el alcalde Gurruchaga fueron los únicos que celebraron, junto a Elorza, el lanzamiento del chupinazo, mientras el pueblo comentaba, aún incrédulo, lo sucedido y ponía en marcha sus mecanismos de defensa y respuesta. Orereta asumía el pulso.

Así, a últimas horas de la noche se daba por terminada una reunión celebrada por los distintos organismos populares de Orereta que constituían la Comisión de Fiestas, difundiendo un comunicado que decía lo siguiente: «Ante los hechos ocurridos esta tarde y la gravísima agresión por parte de la policía y elementos fascistas de paisano,

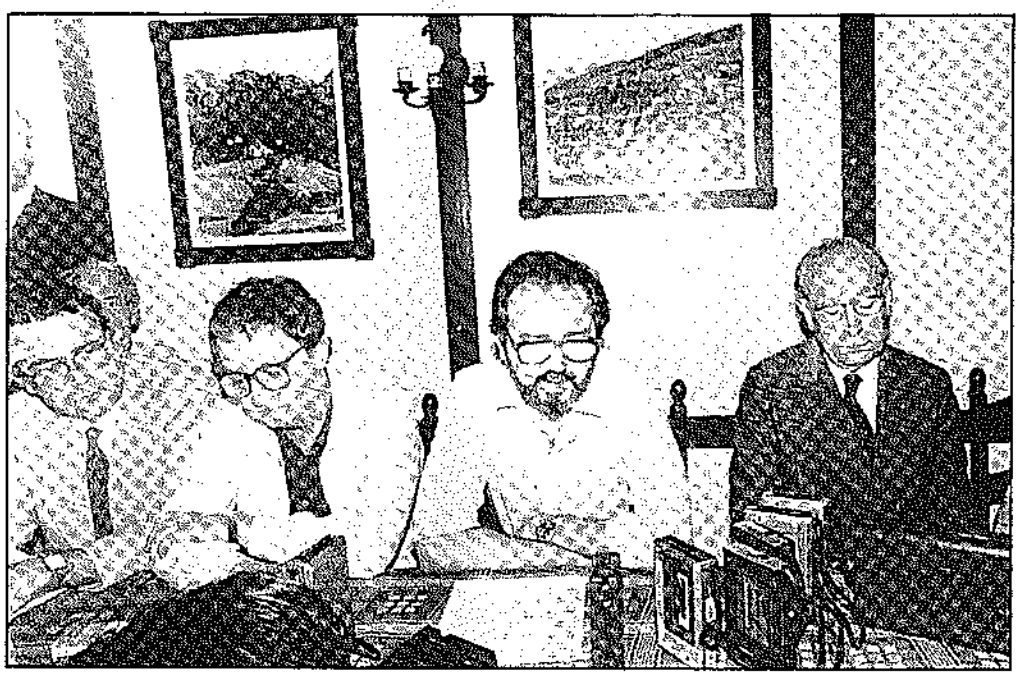

Afirmaron que quienes iniciaron los disturbios eran...

exigimos la retirada inmediata de la bandera española y de las FOP, la exigencia de responsabilidades y la dimisión del alcalde. De incumplirse etos puntos se adoptarán una serie de medidas». La Comisión de Fiestas ya valoraba la posibilidad de suspender las mismas si no se cumplían sus exigencias.

Ese mismo día, la versión del Gobierno Civil sobre los sucesos acaecidos fue, una vez más, una sarta de mentiras descaradas. Elorriaga, que esa misma tarde había manifestado a Radio Nacional que eran civiles quienes portaban las barras y cadenas, hubo de reconocer que fueron sus policías de paisano quienes dieron las palizas ya que «un grupo había atacado a un concejal del PNV», desmintiendo este grupo político posteriormente, categóricamente, la versión oficial y condenando asímismo los hechos.

Esa misma noche la sala capitular del ayuntamiento permanecía ocupada por policías armados con cetmes y subfusiles, mientras TVE daba la noticia de que la fiesta continuaba con normalidad. Cuando por fin abandonaron el lugar, un numeroso grupo de gente colocó una pequeña ikurriña en el balcón consistorial.

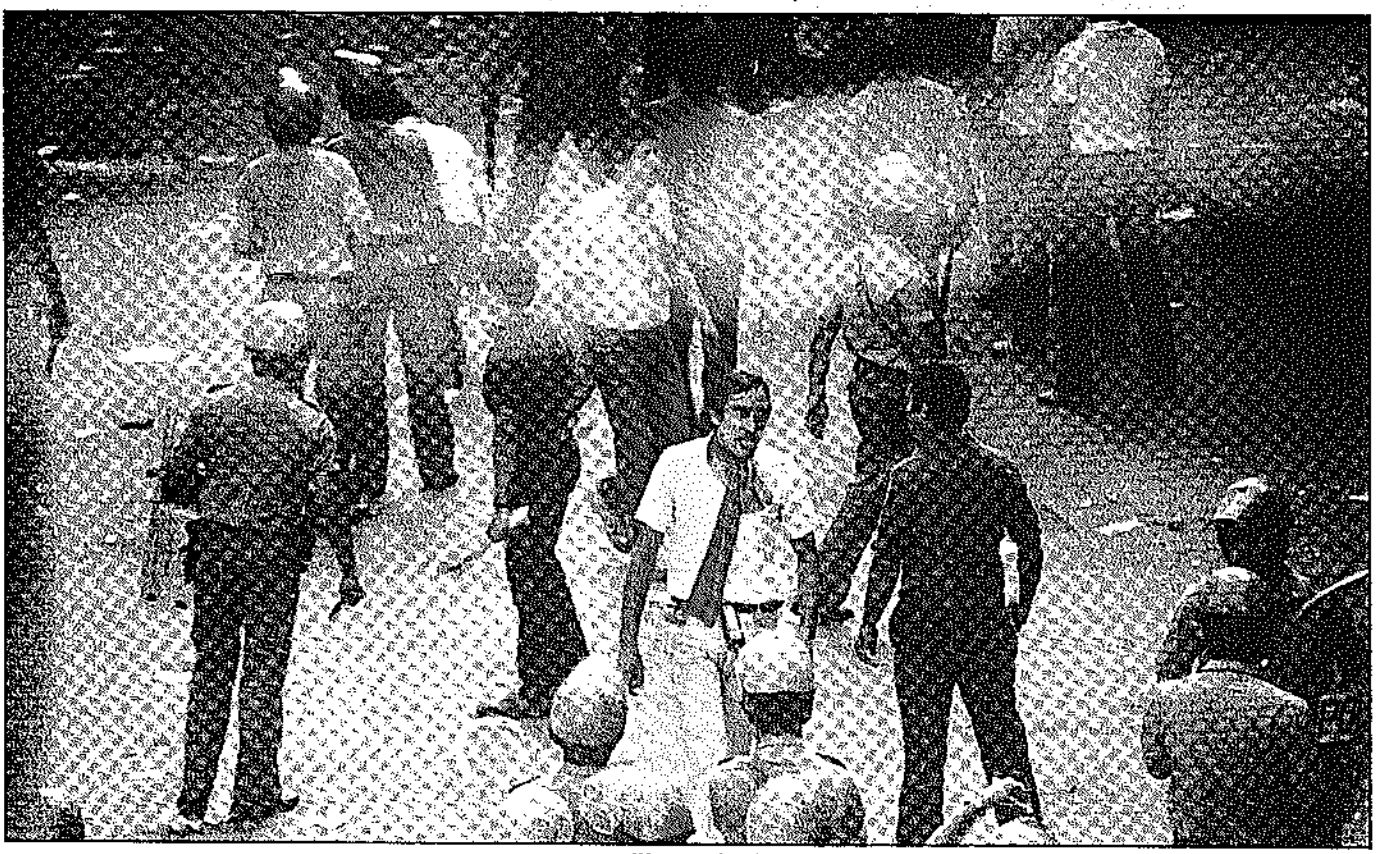

... militante de HB

La asamblea popular decide suspender las fiestas

A las diez y cuarto de la mañana del día 22 de julio, fuerzas de la policía irrumpen de nuevo en el ayuntamiento de Orereta volviendo a izar a bandera española y local junto a la ikurriña. Simultáneamente un fuerte retén policial se instala en la casa consistorial, igual que la pasada noche, con motivo de la primera izada de las tres banderas.

Durante todo el día la Comisión de Fiestas trata en vano de hacer ver al gobernador civil y al PSOE que su empeño en mantener la bandera española presidiendo las fiestas ponía en peligro las mismas.

La intransigencia de los hombres del PSOE imposibilitó que las fiestas comenzaran. No estaban dispuestos a ceder ni un ápice y el gobernador civil se opuso rotundamente a los planteamientos de la Comisión de Fiestas que llegaron a rebajar sus iniciales presupuestos, en el intento

de celebrar las Magdalenas aún si banderas —sin ikurriña— como mal menor, en un desesperado intento de salvarlas. Elorriaga declaró que la propuesta que se le hacía carecía de validez, ya que sólo al alcalde competía adoptar dichas medidas en el transcurso de un pleno municipal (?), declaraciones que denotan la interición del gobernador civil y el PSOE de que por encima de todo, el ordenamiento constitucional, concretamente, se cumpla la imposición de la «piperpoto» en Orereta.

Ante esta situación, las sociedades deciden, por votación mayoritaria, suspender las fiestas y no aceptar el chantaje del PSOE y su gobernador, ratificando la asamblea popular —que reunió a más de dos mil personas— la propuesta inicial de la Comisión de Fiestas de: 1.— Exigir la inmediata dimisión del alcalde. 2.— Retirada de las FOP y 3.— Que al retirarse las FOP se llevaran la piperpoto.

Asimismo, en comunicado de última hora, la Comisión de Fiestas y más de veinticinco asociaciones y sociedades exigían que los partidos presentes en el Ayuntamiento no acudiesen a él mientras no se cumpliese la dimisión del alcalde, convocando igualmente a una serie de actos para los próximos días, como manifestaciones ruidosas, colocación de ikurriñas en los balcones...

Tras la asamblea popular varios miles de personas se manifestaron en las calles del pueblo pidiendo la dimisión del alcalde, del gobernador, la retirada de las FOP y la bandera española. Al llegar la manifestación a la Herriko Enparantza, un encapuchado, que portaba un palo largo con fuego en su extremo, trató de aproximarse al mástil de la bandera española, lo que fue impedido por los policías de retén que se encontraban en el interior del ayuntamiento, los cuales salieron disparando ráfagas de metralleta, además de pelotas y botes de humo, lo que originó de nuevo un ambiente de gran tensión. Un mínimo de cinco personas fueron ingresadas, con heridas, en centros asistenciales donostiarras, así como más de cuarenta personas resultaron heridas de diversa consideración.

Al finalizar el día se tiene conocimiento de que también el PNV se posiciona por la dimisión del gobernador civil, así como de declaraciones de Enrique Casas que considera «directamente culpables de lo sucedido a los militantes de HB» y del PSOE, a la vez que apoya la actuación policial en Orereta. De la misma manera, el Gobierno Civil lanza otra de sus hipócritas notas en las que se acusa a «grupos minoritarios de alterar el orden». A última hora de esa noche efectivos de las FOP, muy excitados, preparan una «razzia» especial y se dedican a lanzar gases lacrimógenos dentro de los locales abarrotados de gente y a apalear a toda persona que encuentra a su paso. Momentos antes y a consecuencia del impacto de un bote de humo disparado desde corta distancia, es herido en un ojo Pello Mindegia, joven de 26 años de edad, que posteriormente perdería la visión del ojo derecho.

Las calles de Orereta ocupadas por las FOP

El sábado 23 fue un día similar a los anteriores, con un pueblo totalmente tomado y cerrado por la Guardia Civil y la Policía Nacional, impidiendo durante todo el día el acceso a la población por carretera.

La manifestación, programada para las siete de la tarde, no se llega a celebrar ante la multitudinaria presencia policial. No obstante, la imaginación popular genera nuevas formas de manifestar el rechazo a las FOP y pese a la tensión del ambiente, la improvisación surge. Así, cuando policías entran a «potear» en los bares, todos los allí presentes salen de los locales —incluso cantando el «nos han dejado solos»—, volviendo a entrar en mogollón cuando la policía se marcha del bar.

Hacia la una de la madrugada y a covocatoria de HB, cientos de orereta-rras salen a la calle en manifestación con turutas y todo tipo de instrumentos improvisados,

enfrentándose a las FOP mediante cantos, saltos y bailes, haciendo así patente su protesta por la ocupación policial y los sucesos acaecidos desde el día del chupinazo, todo ello en medio de una tensión indescriptible.

Asimismo, la Guardia Municipal, asqueada e intimidada por los ocupantes armados del ayuntamiento, difundió un comunicado en el que expresaba su protesta por la presencia de los marrones en la casa consistorial, trasladando provisionalmente sus servicios a la Alhóndiga.

¿Defensores del orden? No, gracias.

Por segundo día consecutivo, Orereta permanece este domingo, día 24, aislada del resto de Guipúzcoa. La policía volvió a ocupar las calles, mientras la Guardia Civil impedía el acceso a la villa, como lo hizo el día anterior.

Sin embargo ésto no impide que la población de Orereta responda masivamente a la convocatoria de la Comisión de Fiestas de hacer sonar, a partir de las diez de la noche, en los locales y viviendas el himno de las fiestas, «El Centenario». La respuesta es notoria. Igualmente, a las doce de la noche un concierto de cacerolas protagonizado por cientos de vecinos atruena las calles como forma de protesta por la ya agobiante presencia policial, que permanece atenta y vigilante ante las evoluciones valientes y alegres de los manifestantes que desafían al miedo.

Mientras, en Madrid, Felipe González justifica la brutal acción de la policía y comienzan en Billabona y Pasai Donibane las fiestas patronales con la presencia de la ikurriña y la bandera local. La piperpoto de Gurruchaga tampoco es aceptada por los mencionado ayuntamientos.

Actos festivo-reivindicativos reemplazan a los oficiales

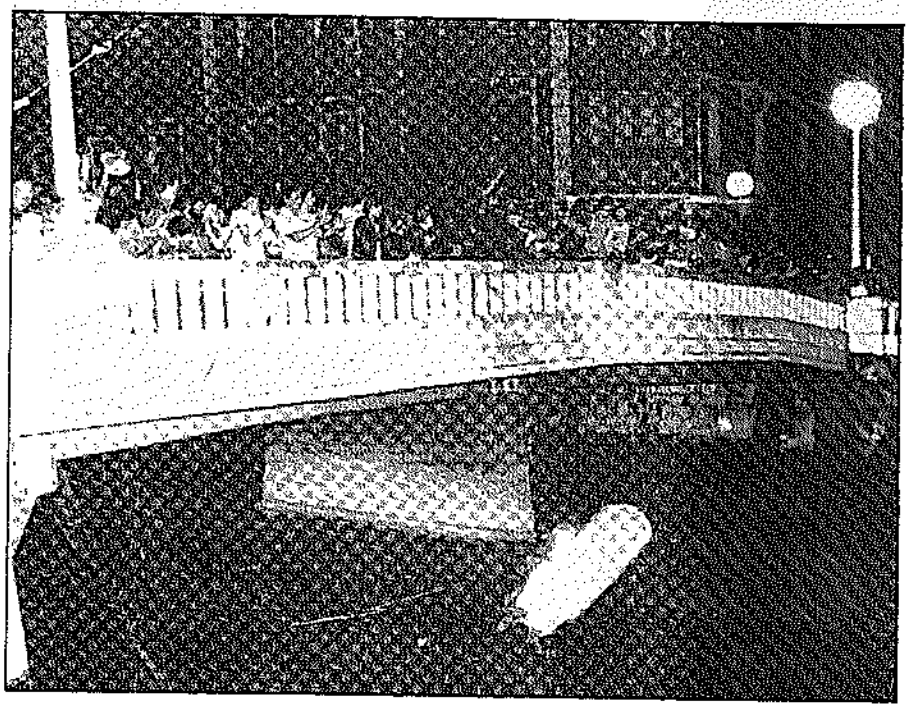

Entierro de Purruchaga

Todos juntos... y vigilados

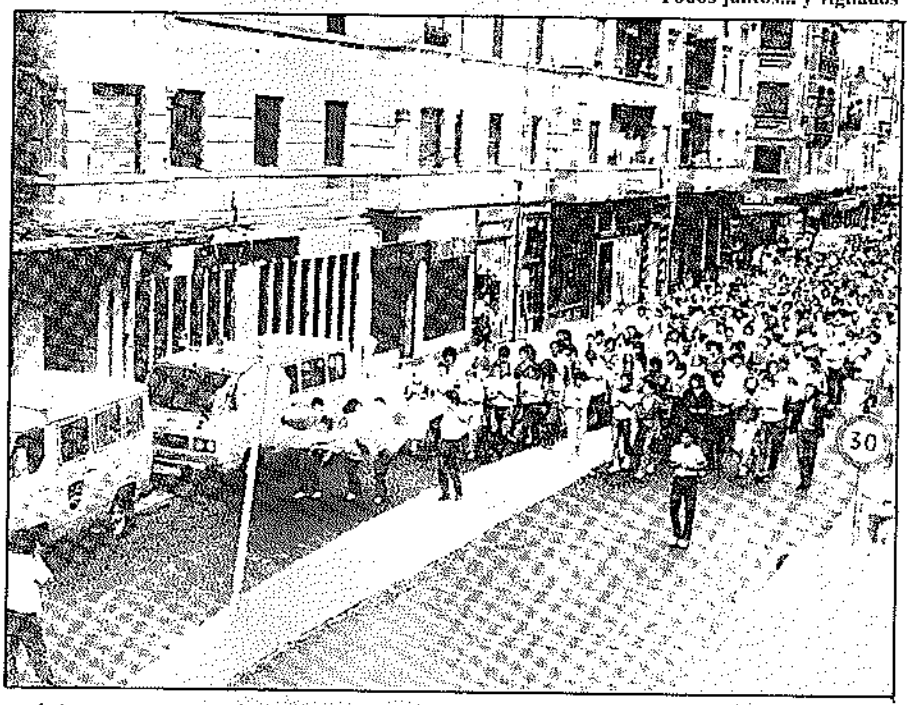

Como alternativa a la suspensión de las fiestas oficiales, las sociedades confeccionaron una serie de actos que culminaban el lunes, día 25, con el «Pobre de tí, Gurruchaga».

Previamente, a las siete de la tarde, mil personas recorren el centro del pueblo portando ikurriñas sobre los hombros, así como pegatinas y pañuelos con los colores rojo, verde y blanco. Mientras tanto, un mínimo de veintidós furgonetas policiales permanecen expectantes entre gritos de la gente de «PSOE, policía, la misma porquería» y otros similares. La manifestación terminó en la plaza de la Música con el canto del Eusko Gudariak y gritos a favor de ETA.

A las once menos cuarto se inició el «Pobre de tí, Gurruchaga», ceremonia a la que acudieron cerca de mil personas que desafiaron la presencia policial. Con velas, al estilo del «entierro de la sardina», se dirigieron tras un muñeco que representaba al alcalde en forma de puerro, hacia las cenegosas aguas del río Oiartzun, para allí, entre cantos de «Que se vayan», «Orereta, Gora ETA, oé, oé, oé», prender fuego a «Purruchaga» ante la atenta vigilancia de la policía. «Purruchaga» fue lanzado sin contemplaciones al río, entre los aplausos de la muchedumbre y el desmoronamiento en llamas y el ahogo posterior de éste. Una

vez finalizado el acto que hubiese puesto final a los festejos reivindicativos, la policía volvió a ser protagonista y los disparos de las FOP hicieron acto de presencia nuevamente en las calles del pueblo. Las fiestas, que no se habían llegado a celebrar, terminaban de la misma forma que comenzaron, con el protagonismo de los inconvidados.

Este lunes 25 la asamblea de trabajadores del Ayuntamiento decide no entrar en las dependencias municipales hasta que, una vez retirada la Policía Nacional, Sanidad certificara que no había problemas de contagio, denunciando al mismo tiempo a los medios de comunicación que, como «El País» y TVE, tergiversaron y manipularon los hechos, tratando de engañar al pueblo, denuncia que también efectuó la Comisión de Fiestas. Igualmente HB, PNV y EE solicitan para el miércoles un pleno extraordinario para exponer una moción de censura contra el «desaparecido» alcalde Gurruchaga, que durante los días de Magdalenas no dió señales de vida por el pueblo, abandonándolo y dejándolo en manos de sus pistoleros a sueldo.

Este mismo día, fuerzas de la Guardia Civil suben al balcón principal del ayuntamiento de Ermua para izar la bandera española.

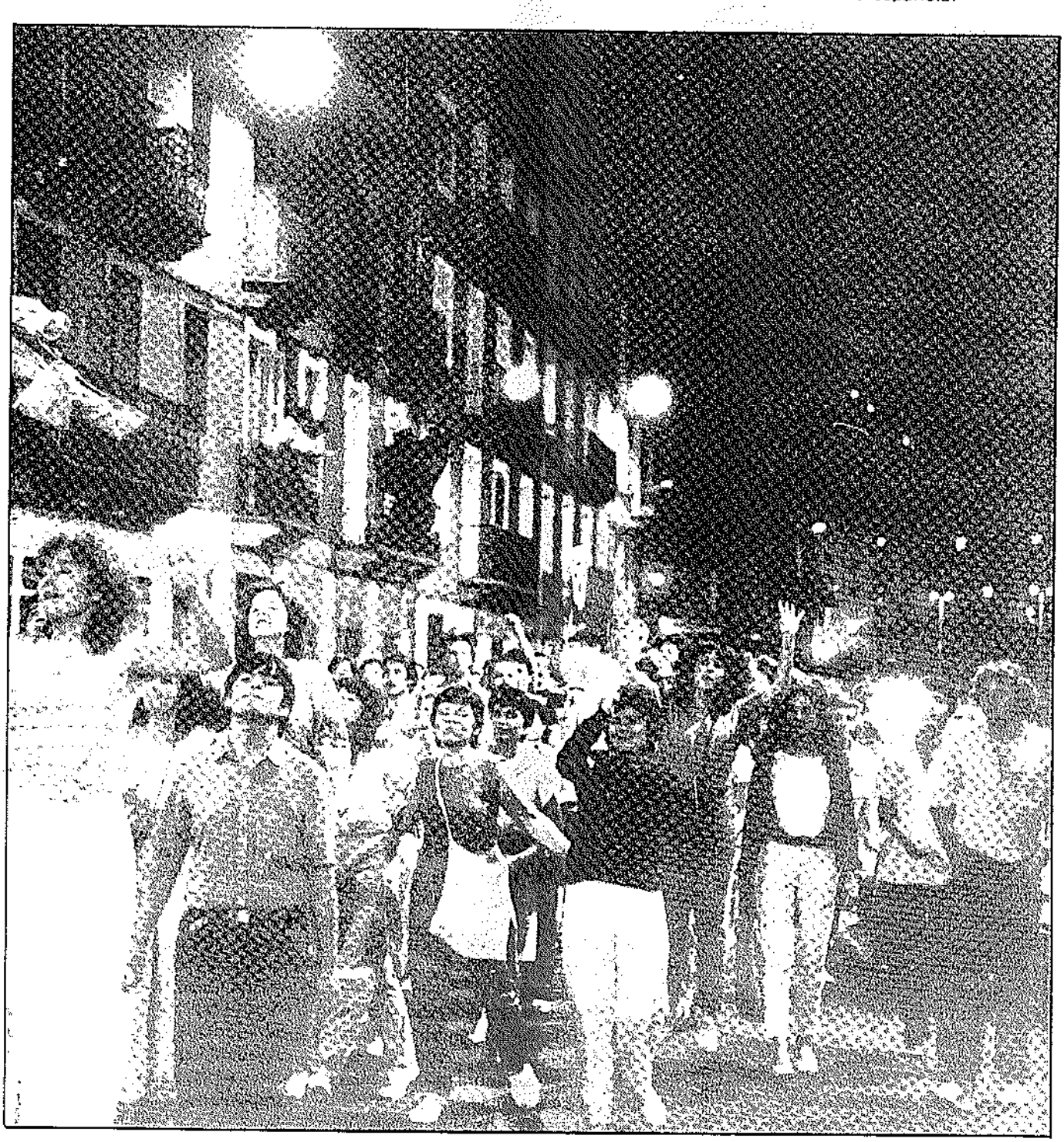

Alibote, alibote, Gurruchaga el que no bote

HB exige el procesa

Personas non gratas

El martes día 26, HB, en rueda de prensa, exige la inmediata dimisión y procesamiento del gobernador civil, Elorriaga, afirmando asimismo que los sucesos de Orereta confirman que el sentir mayoritario del pueblo vasco es ver ondear en solitario la ikurriña.

Lo ocurrido estos días pasados en Orereta «no es una casualidad» para HB. «El PSOE —afirma HB— sabe lo que ha hecho y no es ni más ni menos que un ensayo de su política represiva que, además, ha sido anunciada por el gobernador civil de Guipúzcoa, el de Vizcaya, por Felipe González y por el mismo capitán general de la VI Región Militar».

También señala que las actuaciones de la policía en Orereta pueden ser un precedente que puede tener una continuidad en los distintos pueblos de Euskadi.

El portavoz de la coalición, Jon Idigoras, matiza que «los sucesos de Orereta y Tolosa significan inequívocamente el deseo del pueblo vasco por obtener su soberanía nacional, constatando que hasta el PNV se había visto obligado a aceptar la ikurriña desbordado por sus bases que han demostrado entender «la filosofía nacional del conjunto del pueblo vasco» y que «quieren ver realmente plasmada su soberanía nacional».

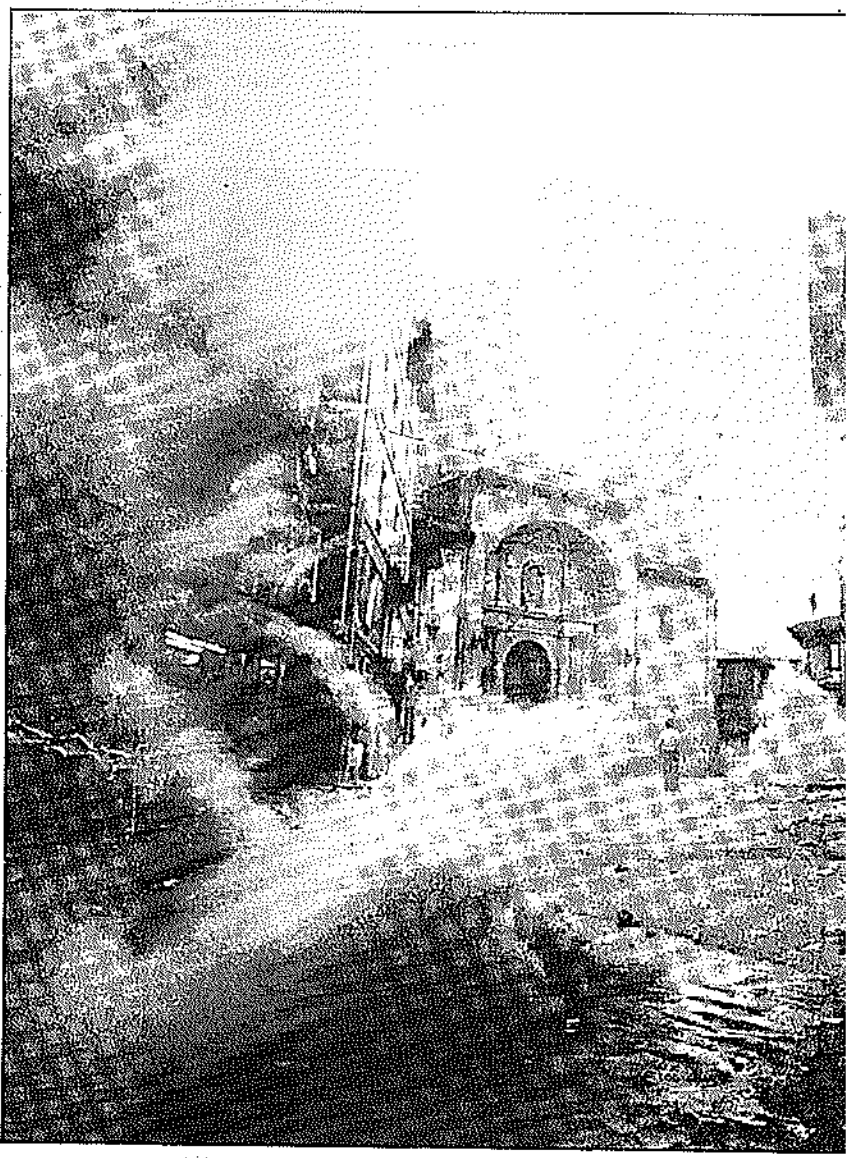

Igualmente subraya que había que huir del simplismo del enfrentamiento entre dos banderas: «Se trata de defender la bandera va sobre todas las demás, sin estar ello contra la bandera española algún pueblo del Estado». «Ha d dado demostrado, sin emba —afirma—, que el PSOE y los bernadores civiles, con la fuerza las armas de la Guardia Civil, l tenido que custodiar y vigilar bandera española sencillamente p que el pueblo vasco no la des imponiendo su minoritaria vol tad».

niento del gobernador

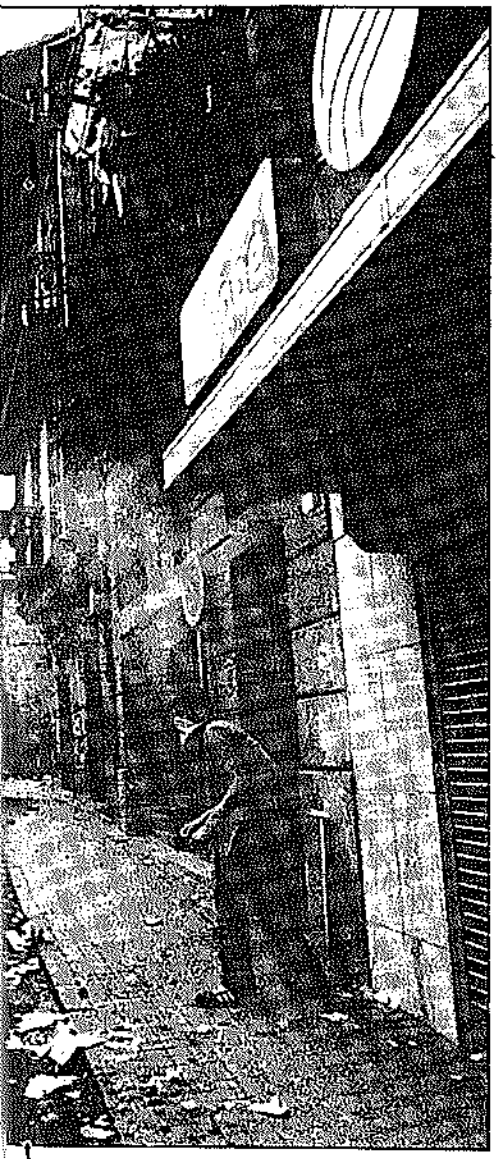

Estas son las "fiestas" del PSOE

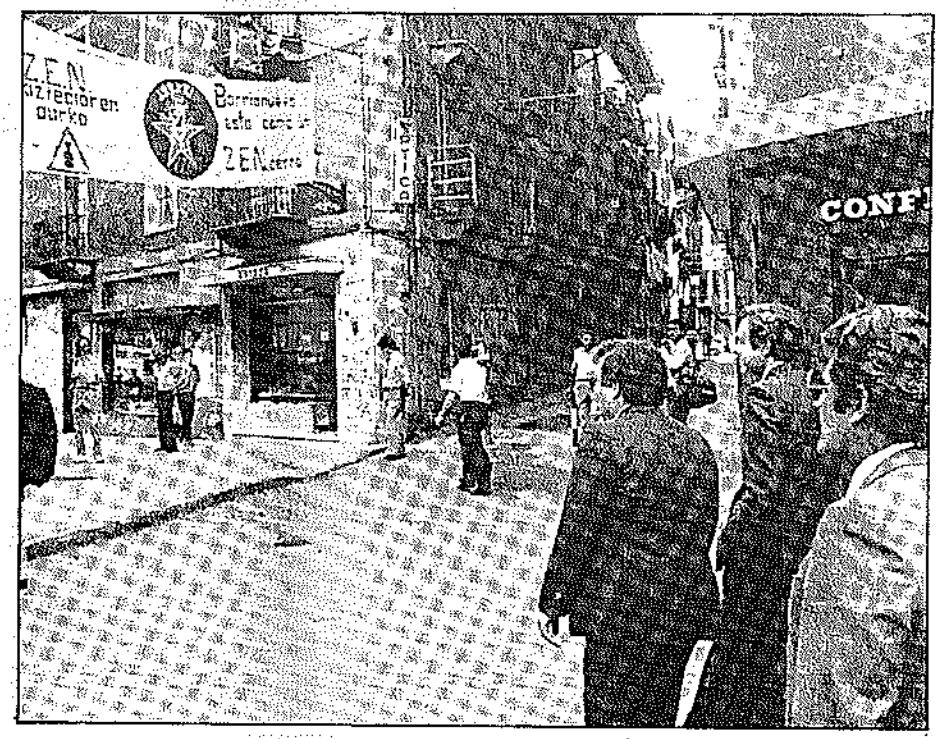

Saludo de Orcreta a Barrionuevo

HB explica su postura

De la misma manera se hace eco de los medios de comunicación al servicio del Gobierno del PSOE, que han mentido y tergiversado deliberadamente, para tratar de confundir —imitando a Goebbels de la Alemania nazi— a la opinión pública. Califica HB a los alcaldes y gobernadores socialistas de «auténticos cónsules en Euskadi».

Iñaki Esnaola denuncia lo sucedido, dejando bien sentado que había sido el alcalde del PSOE quien había caído en su trampa y había infringido la propia legislación vigente. Jokin Gorostidi se ratifica en la consigna «Que se vayan las fuerzas de ocupación», haciendo hincapié en el hecho de que «en Euskadi manda más un guardia civil que un concejal».

El PSOE no da la cara, busca aliados en Madrid

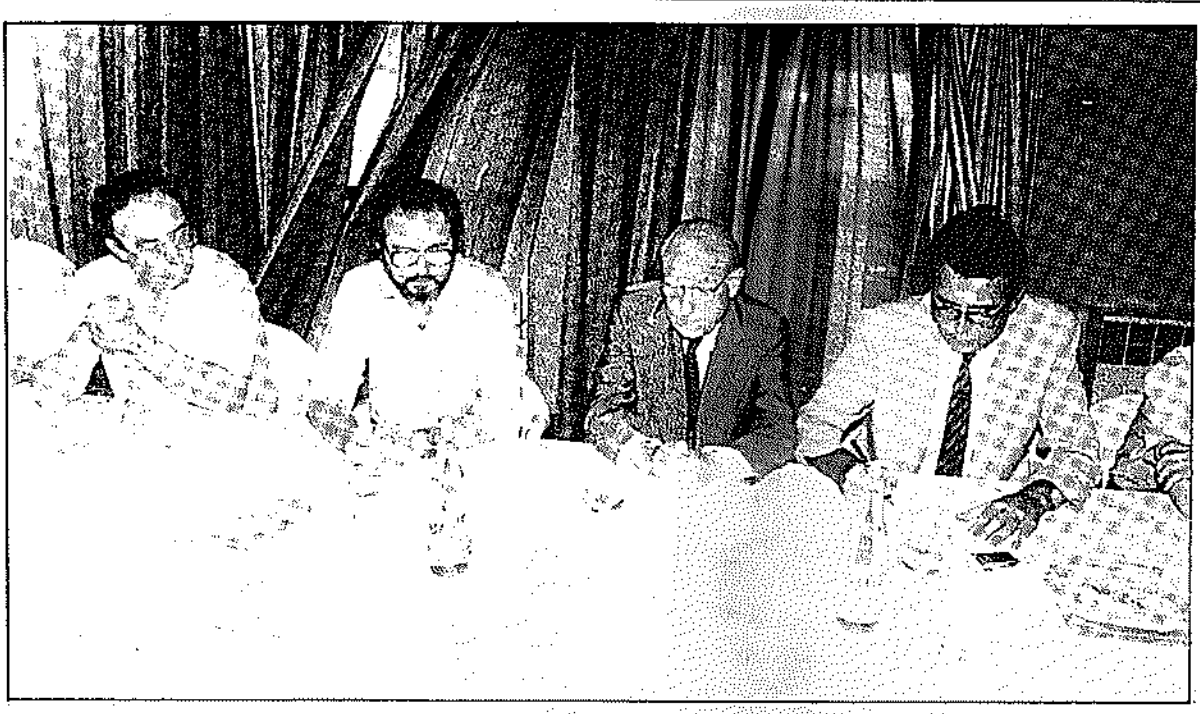

El alcalde se niega a convocar pleno

El miércoles 27 de julio, ni el alcalde ni los concejales del PSOE asisten al habitual pleno ordinario que la corporación de Orereta celebra el último miércoles de cada mes, al haberse negado el alcalde a convocarlo. Los concejales de HB, PNV y EE emplazan al alcalde Gurruchaga a que antes del próximo martes convoque un pleno extraordinario en el que se trate su dimisión, acordando en la sala de plenos el no acudir a sus tareas en el ayuntamiento mientras el pleno exigido no se celebre.

La reunión llevada a cabo en el ayuntamiento concluye con la solicitud de pleno, exigido por las fuerzas presentes. El PNV presenta su moción, mientras EE y HB firman otra presentada sólo por la coalición, en la que además se pedía el procesamiento y dimisión del gobernador civil, así como de Gurruchaga, solicitando a la corporación que se les considere «individuos no gratos» a Gurruchaga, Elorriaga y las FOP.

También se exigen responsabilidades al Gobierno central y que el Ayuntamiento se haga cargo de los

costes de la recuperación del joven Pello Mindegia.

Para entonces el asunto de las banderas y la operación «fascista» de Orereta había ido demasiado lejos para los popes del PSOE, pues habían dejado al descubierto clara y diáfanamente el verdadero rostro y papel a desempeñar por los socialistas, gracias a la valiente y decidida lucha llevada a cabo por buena parte del pueblo de Orereta que aceptó el pulso lanzado por Madrid.

Por ese motivo el PSOE puso manos a la obra y, así, el pleno exigido por HB, PNV y EE, donde se pedía la dimisión del alcalde, no se llegó a celebrar hasta el 3 de agosto.

En dicho pleno el PSOE, en solitario, rechazó la moción contra Gurruchaga, tras abandonar los demás partidos el pleno, en cumplimiento de un acuerdo anterior de no celebrar ninguna sesión mientras la Policía Nacional se encuentre en el municipio. Este pleno acabó en importantes incidentes al lanzar los manifestantes piedras, contra los concejales del PSOE que se encontraban en el ayuntamiento.

Anteriormente, el día 29 de julio, y mientras Felipe González recibe en la Moncloa a Gurruchaga y los corporativos del PSOE en Orereta, expresándoles el apoyo de su Gobierno, paralelamente, los concejales de HB, PNV y EE votan en un pleno a todas luces simbólico, la dimisión de Gurruchaga por unanimidad, coincidiendo en considerar al mismo tiempo que la cumbre de alcaldes convocada por el PSOE en Orereta para el domingo 31 de julio, era una provocación en la que, sin embargo, juzgan que «no debe caerse, dado el montaje policial e informativo que rodea a la reunión».

Reunión que, por otra parte, pasó totalmente desapercibida y donde figuras como Enrique Tierno Galván expresaba su admiración «al pueblo vasco» y se lamentó de que «grupos minoritarios, arrastrados por la ignorancia u otras razones, intenten perturbar lo que el conjunto de los vascos desean». Sobran comentarios.

¿De quién es el ayuntamiento, que se nos niega el paso?

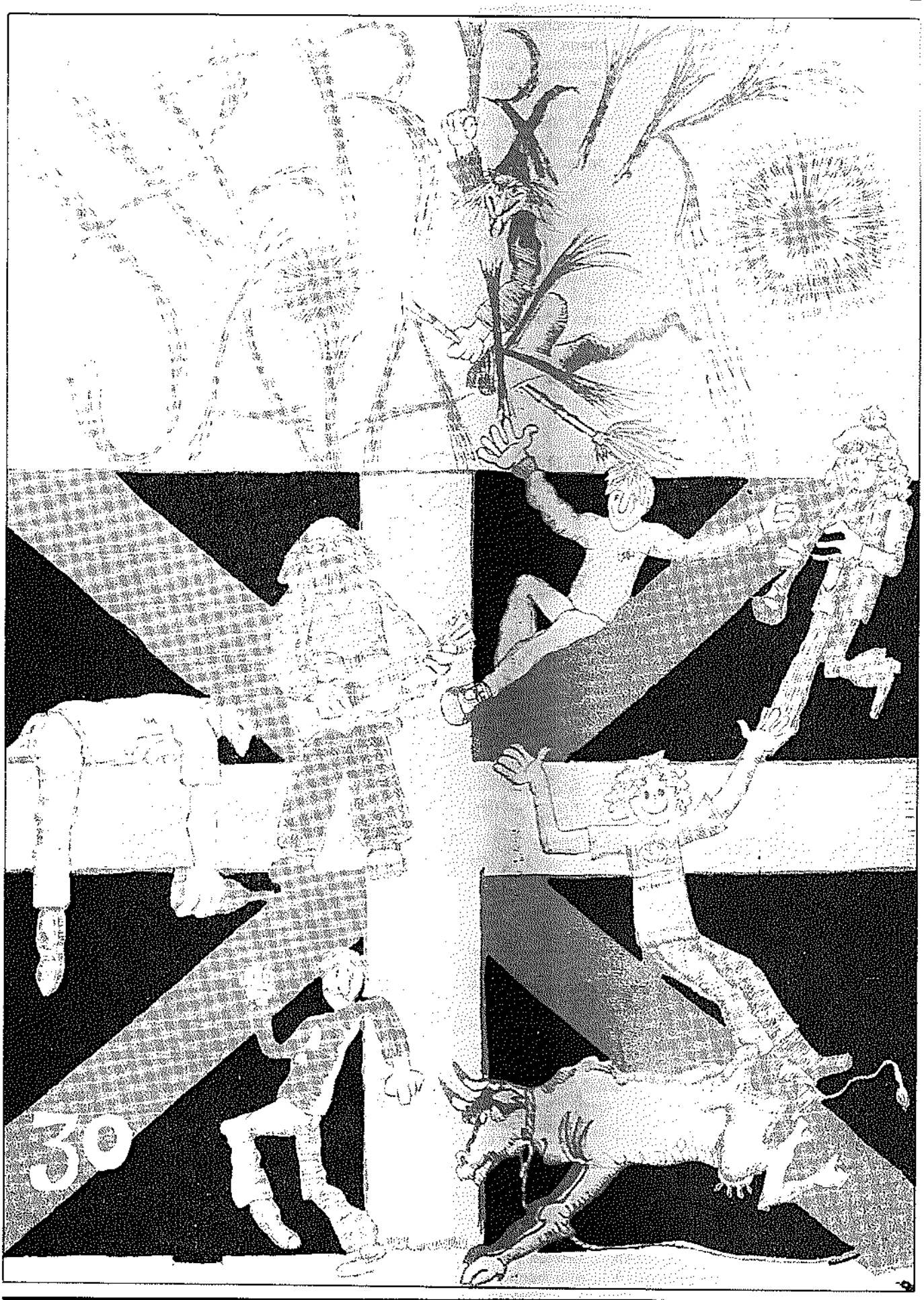
30

Las Herriko Jaiak

Orereta se sentía privada de sus fiestas y por ello salió a la calle el 30 de septiembre, cuando Pello Mindegia lanzó el chupinazo como inicio de las «Herriko Jaiak». Las sociedades, interpretando el sentir general del pueblo que quería fiestas, asumió la responsabilidad de organizar las mismas y se puso en marcha.

Después del corto período de vacaciones, la Comisión de Fiestas, en votación mayoritaria, decide celebrar durante los días 30 de setiembre, 1 y 2 de octubre las Herriko Jaiak, organizadas al margen del Ayuntamiento, como muestra de repulsa al alcalde y su grupo político, partiendo de la base de los actos previstos para Magdalenas.

Las Herriko Jaiak fueron todo un éxito de participación y poder popular frente a la estrategia del PSOE, que pretendió celebrar las Magdalenas con la piperpoto. Orereta se negó y organizó su propia fiesta con la ikurriña presidiéndola.

Paralelamente, Gurruchaga —pasadas las vacaciones de verano— en reunión mantenida con los concejales del PNV y EE, convoca un pleno extraordinario a celebrar el 21 de setiembre, para discutir la dimisión del alcalde y los sucesos de Magdalenas. En dicho pleno, reventado por el PSOE al acusar a un concejal de HB —tras posicionarse una vez más los concejales del PNV, EE y HB por la dimisión del alcalde— y suspenderse el mismo ante la actitud del público presente en el salón de plenos, contraria al alcalde y los concejales del PSOE, no se sometió a votación la moción, por lo que hasta hoy día los partidos integrantes en la Corporación no han podido hacer uso del derecho a pedir la dimisión del alcalde.

Al día siguiente, 22 de septiembre, los concejales del PNV y EE, a pesar de los graves sucesos ocurridos durante y tras la suspensión del pleno con la actuación de incontrolados con barras y pistolas, con varios heridos y contusionados de escasa importancia, acuden junto al PSOE al ayuntamiento, argumentando que ellos desean normalizar la vida municipal (?).

HB no se vió obligada a acudir al ayuntamiento hasta el 26 de octubre, justo al mes de haber entrado los demás partidos de la Corporación. En esa sesión extraordinaria, HB se volvió a manifestar a favor de la dimisión del alcalde exigiendo la celebración inmediata de la votación correspondiente, aún sin celebrar desde el 21 de septiembre. Todos los partidos se posicionaron en contra, queriendo zanjar el asunto lo antes posible. En definitiva, PNV y EE están a favor de la dimisión del alcalde, aunque digan lo contrario, y éste continúa desempeñando su «trabajo».

El pasado año la Guardia Civil, durante las negociaciones mantenidas con la Comisión de Fiestas, se opuso rotundamente a aceptar la propuesta de la misma en el sentido de continuar las Magdalenas, sin que ninguna bandera ondeara en el balcón consistorial. ¿Volverá a ocurrir lo mismo este año?

Si se acepta la inexistencia de banderas quiere decir que se reconoce como error lo sucedido el año pasado y nunca más se volverá a insistir sobre tal tema, o pretenderán en una mejor y más propicia ocasión imponer la piperpoto en Orereta.

Mientras el pueblo celebraba, por fin, sus fiestas, otros cerraban sus puertas

«Banderen gerra» aurrera jarraitzen du

Banderen gerra deitutakoa, ihazko ekainean Tolosan hasi eta Oreretako Madalenetan bere tontorra, hito bat izan zen gure herriaren historian.

Oreretak eutsi egin zion Madrilek botatako puntsuari eta fier eta gogotsu ekin zuen Estatuaren poderearen aurka. Honek inolako eragozpenik gabe errepresio tresna eta makineria guztiak —83.eko Otsailean onartutako ZEN planaren erabilpen eta lehen saioa— militarra, politikoa eta ideologikoa erabili zituen Oreretako herria menderatu eta bere baldintzapean ezartzeko.

«Banderen gerra» deitutakoak 1984. hontan ere badauka bere jarraipena, eta enfrentamendua jarraitu eta gehitu egingo da, hori sorrerazi zuten arrazoiak hor dirauten bitartean, hau da, Euskal Herriaren nazional subiranotasuren aldeko eskubidearen errefusapen intrantsigentea eta arma indarrez ukatua izatea. Ikurriña, gure ezaugarri nazionala, bakarrik jartzea, borondate inperialistatik aske, independiente, eraikitzeko eta autodeterminatzeko eskubide ukaezinaren espresabidea da. Gure herriaren memoria historikoan datzan eskubidea, beraz, egunen baten, lehenago edo geroago, helduko den geldiezinezko garaipen egunerarte.

PSOEren pakea

Pesoetarrak poderera ailegatzean eta Konstituzio eta Estatuto barneko neurri politiko posibleak agortzean, urte orwelldar honetan argiago geratu direnean, zera nabari dezakegu:

—Iparraldean GALen sorrera, zortzi heriotz, bi desagertu, hogei expulsio baino gehiago eta Damoklesen ezpata zemaitsua 800 euskal errefuxiatu politikoren gain. Expulsioa, extradizioa, damutzea edo heriotzaren posibilitatea besterik ez diete utzi.

—Herrera de la Manchako segurtasun nagusiko kartzelan sartu dituzten euskal presoei jartzen dieten kartzel antolapen basatia, hango presoek dagoenekoz 150 egun isolaturik daramatelarik. Benetako bahituri politikoak Españako podere faktikoen eskuetan, trukatxanpon bezala erabili eta erabiliko dituztelarik.

—Erakunde armatuetako militanteak hautatu eta fisikoki zehatzea, Gurutzeta, Pasaia eta Hernani adibide.

—Atxilopen masiboak, tortura fisiko eta psikikoak militante iraultzaileak, Nazio Askatasunerako Euskal Mugimendu ingurukoak batez ere, beldurtu, kontrolatu eta desegiteko.

—Lege zanpaketaren gehiagotzea, ZEN planaren erabilpena, Lege Antiterrorista berria, «habeas corpus» legea, Ley de Enjuiciamiento Criminal deitutakoaren erreforma judiziala, Codigo Penalaren aurrerantzerako aldakuntzak, Ley de Peligrosidad Penal deitutakoaren erabilpen zemaia.

—Poliziaren presentzia iraunkorra kaleetan, identifikazio, arakatze indiskriminatuak, gazteen aurka batez ere, benetako «susmagarri» bilakaturik. Laburtuz, herrien okupazio aktiboa, Oreretan bereziki errepresio neurri bereziak gertatu direlarik, gazteak atarietan arakatu, bilustuz, eta iraunkorki erasoz, hamazortzi gazte pub batetatik atera eta lerro indiarren, eskuak goian, kale artean, apalduz eraman zituztenean bezala.

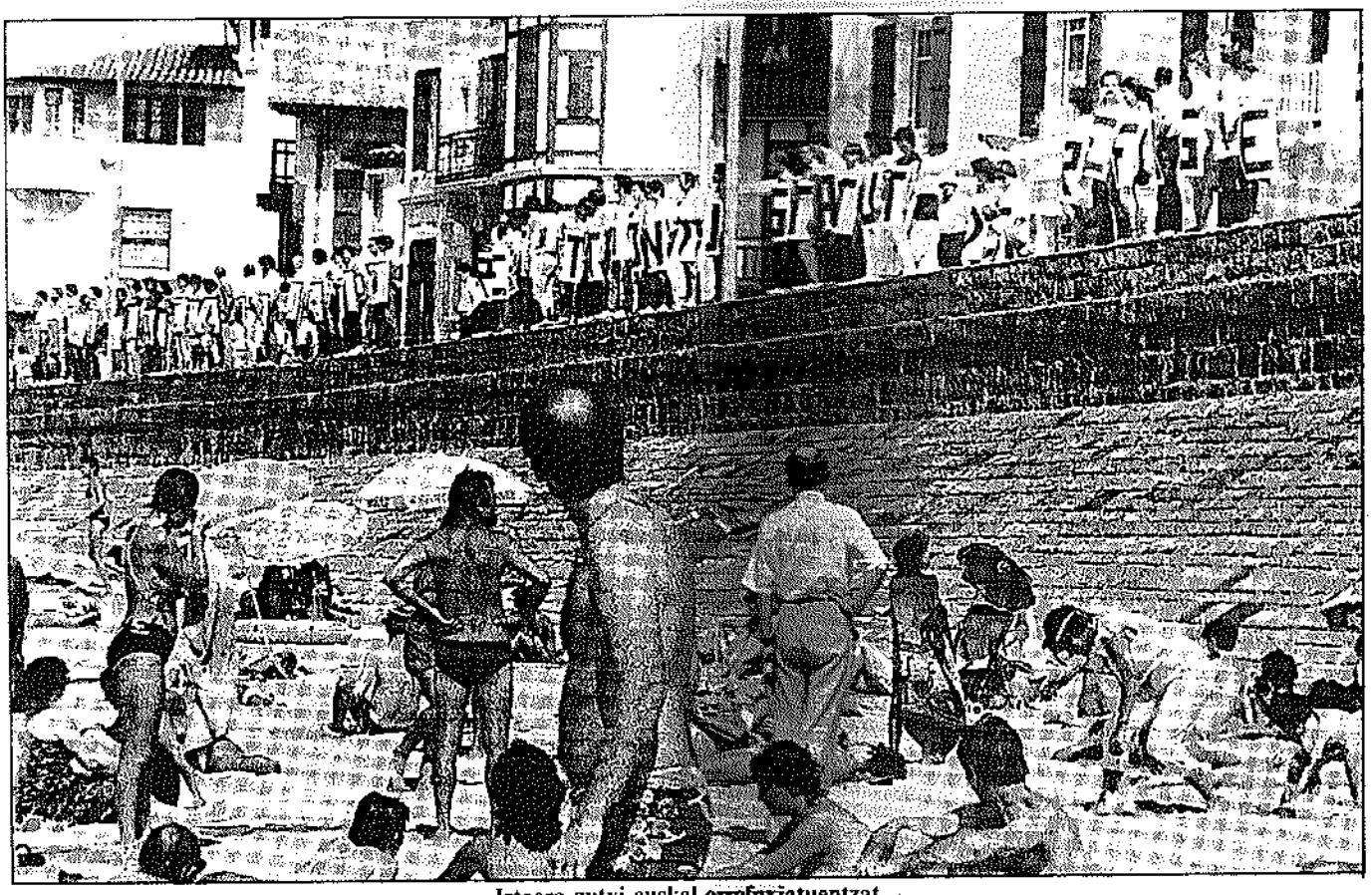

Irteera gutxi euskal errefuxiatuentzat

Oreretako udaletxean gertatzen den uniformegabeko polizien presentzia beldurtzaile eta probokatzailea —PSOEko alkate eta zinegotzien eskolta— eta bereziki bilera nagusietan. Hortaz, Herri Batasunak iragan ekainaren hamazazpian «pertsona armatuek» egin zuten itzulpen zerbitzuko telebistaren erabilpena salatzen du.

—Adierazpen askatasuna edozein mailatan ukatuz, kontzentrazio, asanblada, manifestazio eta mozioak aurkezteko eskubidea ere bai, udalaren araudi atzerakoiaren erruz, PNV, EE eta PSOEren elkarkuntzaz onartua izan delarik, HBri bere mozioak aurkezteko posibilitatea ere mozten dielarik. Horrela gertatu zen iragan ekainaren hogeita zortziko bilera arruntean, EE ikurriñaren ezarpena dela eta HBren mozio bat izenpetzea ukatu zuenean.

—HBren legeztatzearen ukapena, Fiskalia Generalaren bidez, Barne Ministeritzaren aginduz.

—Langabezia masiboa eragiten duen berraldaketa industrial basatia, Euskal Herri Langilearen bizimodu baldintzak zehazki gutxiturik. Bost langiletatik batek bakarrik jasotzen du desenplegu soldata, Euskadin dauden 350 mila langabetuen artean.

—Era berean, heroinaren sarrera antolatu eta masiboa, bizimodu baldintza eragoitzale eta degradatzaile bati lotuz, batez ere gaztedi alorrean, honen zokorapena eta kriminalizapena eragin eta hiritar segurtasun falta inguruan sortutako kanpaina erraztu eta handitzen duelarik, herritarrak heurak kaleetan poliziaren presentzia eskatzera bultzaturik.

—PNVren krisi iraunkorra, Garaikoetxea Eusko Jaurlaritzako buru hautagai izendatu ondoren sortutakoa, gero Arzallusen dimisioa EBBtik, eta bere ordez Ramon Sudupe galtzu gizon jartzean. Napar Buru batzarraren eszisioa.

—Mungian kokaturik dauden COESkoen ariketa antigerrilleroak...

Guzti hauek dira aurtengo urtean zehar izan diren gertakari garratzitsu eta aipagarrienak, gaurregun mugitzen ari garen markoa ezartzen dutelarik.

Ondoren, iragan apiriletik ekainera «banderen gerra» gaiari buruz izan diren gertakiririk aipagarrienak dakartzagu:

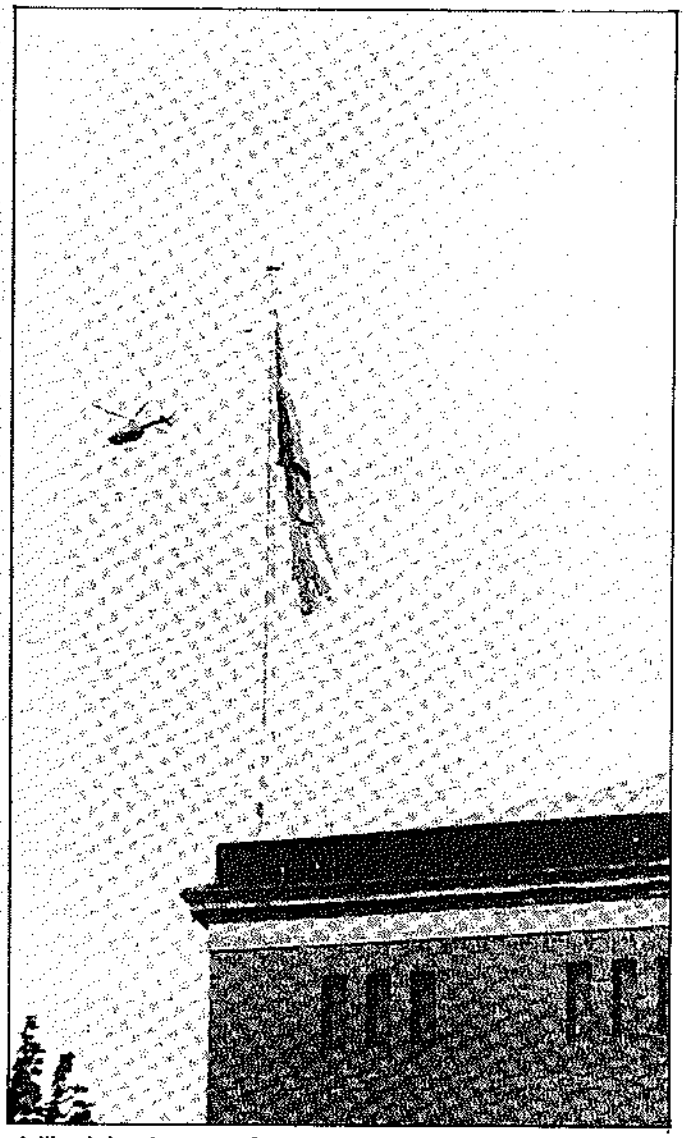

Lur, itsaso eta airetik ikurriñaren aurka. Hernanikoa "infanteria"koek kendu zuten, Oreretakoa helikopteroz bijilatua

APIRILA

22. Igandea.— Guardia Zibilek Aberri Egunean Lakuntzako udaletxean jarritako ikurriña kendu zuten.

MAIATZA

1. Asteartea.— Angel Isidro Guimerá, APko senatariak Ajuria Enean iraunkorki Españako bandera ezartzea eskatu zuen senatuan, «Estatu arazoa» dela arrazoituz.

3. Osteguna.— Rafael Goikoetxea errefuxiatu hernaniarra GALek Iparraldean hil eta Uribarriko Herriko Tabernan jarritako ikurriña, zapi beltzez, kendu egin zuten ezezagun batzuek.

6. Igandea.— Guardia zibilek ikurrin bat kendu zuten Barcelonako Cabrils de Maresme herrixkatik, «gertakari terrorista» dela arrazoituz. Ikurriña, senyera eta española herrikoarekin jarri zuen herri horretako udalak, Zaldibiko zenbait auzakidek, alkatea aurretik dela, egindako bisita dela eta.

17. Osteguna.— Tolosako HBko lau zinegotzi prozesatu zituzten, «ofensa y ultraje a la bandera» akusaziopean, ihazko uztailaren lauean hoien botoekin eta PNV eta EEkoen abstentzioarekin onartua. Aipatutako mozioan udaletxean zegoen Españako bandera Barne ministeritzara itzultzea eskatu zen «bere presentzia gurarizkoa ez dela» arrazoipean. Dagoenekoz, seitik hamabi urterarteko kartzela zigorrak jaso ahal dituzte.

24. Osteguna.— Gipuzkoako Hiruherrietako udalak «ikurriña dela euskal nazional ikur bakarra aitortzea» erabaki zuen HBren lau botoekin eta PNVren botoekin.

25. Ostirala.— Hiruherrietan, San Lorentzo jaiak direla eta, ikurriña jarri zuten udaletxeko balkoian, beste banderarik gabe.

26. Larunbata.— Guardia Zibilek kendu egin zuten ikurriña Hiruherrietako udaletxeko balkoitik, Españako banderarekin batera ez jartzeagaitik.

27. Igandea.— Arabako Aramaio herrian Arabako Junta Nagusiak elkartu ziren eta PNV-k, hori dela eta, ikurriñaren ondoan Españako bandera jartzea erabaki zuen. Erabaki horrekin ikurriña legeztatu zenetik inoiz

hautsi gabe zegoen tradizioa zapuztu zen, ordutik ikurriña izan baitzen Aramaioko udaletxean egon zen bandera bakarra.

28. Astelehena.— Lasarteko udalak, HB eta PNVren botoekin, San Pedroko jaietan ikurriña bakarrik jartzeko HBren proposamena onartu zuen.

EKAINA

1. Ostirala.— Beasaingo PNVko alkateak HBko zinegotzi batek udaletxean jarritako ikurriña kentzea agindu zuen. Aurreko bilera batetan, PNV eta PSOE udaletxean ikurriña bakarrik jartzearen kontra ageri ziren, azkenik bat ere ez jartzea erabaki zelarik.

5. Asteartea.— AP-k «erantzun gogor bat» eskatzen du Españako Senatuan Ajuria-Enean Españako bandera inposatzeko.

6. Asteazkena.— Eibarko udalak jaietan udaletxeko balkoian bandera bat ere ez jartzea erabaki zuen, PNVren proposamenez, HBren proposamenaren aurka, honena ikurriña eta herriko bandera jartzea baitzen. PSOE eta EEkoek ez zuten botorik eman.

Ikurrin bat desagertu zen Españako Ejerzitoaren Museotik. Ikurrin hori Españako ejerzitoak azken gerratean euskal gudarien Itxarkundia batalloiari kendua zen. Geroago jakin zen ikurrin hori Joseba Elosegi peneubetarrak jaso zuela aipatutako museotik.

7. Osteguna.— PNVko Gipuzko Buru Batzarrak alkate eta alderdi burukideei agindua bidaltzen die jaietan «Ley de Banderas»ek esaten duena bete ditzaten. Proposamenaren agindua zera zen: hiru banderak jartzea ahal den tokietan eta besteetan baterez, batez ere iskanbilak sortu ahal diren tokietan.

8. Ostirala.— Joseba Elosegik bera dela aitortu zuen Españako ejerzitoko museotik Itxarkundia batalloiaren ikurriña errekuperatu zuena. PNV-k Elosegirena iniziatiba guztiz partikularra zela adierazi zuen publikoki. Narcis Serrak gailentzen duen ministeritzak, gertakari horretan deliturik dagoen ikertzeko iniziatiba bidali zuen fiskaltzara.

10. Larunbata.— Andoainen PNV-k antolatutako Gudari Eguna ospatu zen, mila eta bostehun pertsona inguru bilduz. Joseba Elosegiren ekitaldi horretan «ez dugu ikurriña ohostu, errekuperatu baizik, eta hau ez da gerra gertakari bat pake eskaintza bat baizik» esan zuen.

Ardantza Españako banderak emate

a Elosegi ikurriñak lapurtzen, nork ulertu!

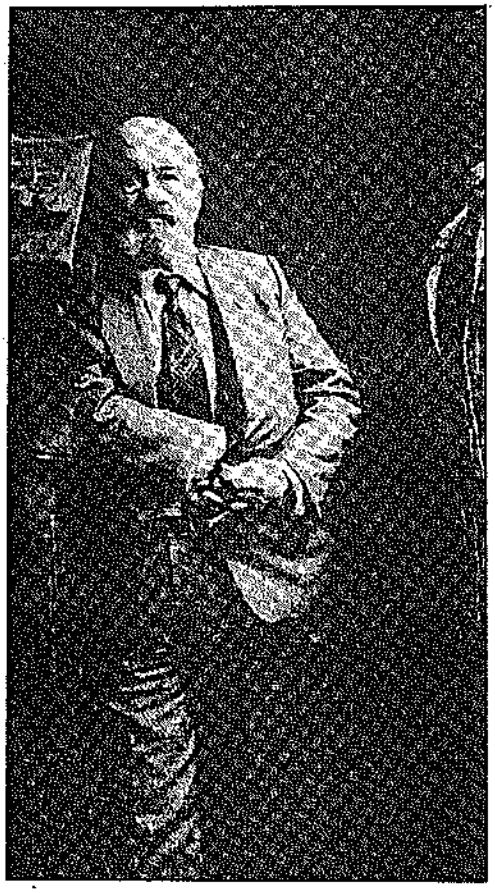

Arratsaldeko ordu bi t,erdiak aldera, guardia zibilek Lezoko udaletxea inguratu zuten, udaletxeko balkoian zegoen ikurriña kentzeko aginduz. PNVko emakumezko alkateak ikurriña kentzea agindu zuen, guardia zibilek Españakoa jarriko zutenaz egin zuten zemaia bete ez zezaten.

15. Ostirala.— Guardia zibilek Hernanin ETAko bi militante, Agustin Arregi Perurena eta Juan Luis Lekuona erahil eta Jesus Mari Zabarte atxilotu ondoren, herri horretako udalak masta erdi eta zapi beltzez jartzen du.

17. Igandea.— Agustin Arregi ETAko militantearen gorpua Hernanin omenaldi jendetsu eta bero batez agurtu ondoren, FOPekoek udaletxeko balkoian zegoen ikurriña kendu zuten, aurretik hiru aldiz hori egiteko udaltzaingei agindu eta hauek ukatu ondoren.

18. Astelehena.— Laudioko udaltzainek ez zuten bete udaletxeko balkoitik zapi beltzez, Hernanikoarengaitik, zegoen ikurriña kentzeko agindua. Lan hori bere konpetentzietetik kanpo dagoela arrazoitu zuten. Jarraian udaleko batzorde iraunkorrak, alkate peneubetarraren aginduz, eta beste alderdi guztiak onartuz, HB-k ezezik, akordioa hartu zuten udaltzainek udaletxeko kanpokaldean ageri ahal ziren sinbolo guztiak kendu eta beren jabeei itzul diezaieten.

19. Asteartea.— PSOEko Irungo alkateak ukatu egin zion HBri jaietan ikurriña eta herriko bandera soilik jartzearen alde prestatuta zeukan mozio bat sartzea. HB-k alde egin zuen udaleko bilera nagusitik protesta bezala, eta alkatea diktadore gisa kalifikatu zuen Francoren garaiko lege bat erabiltzeagaitik HBren proposamenaren eztabaida ukatzeko.

20. Asteazkena.— PSOEk emendakin bat aurkeztu zuen Españako Kongresuko batzorde konstitucionalean Lege Antiterroristari «ultraje a la bandera» deitutakoa delitu «terrorista» bezala kontsideratua izan dadin. PSOEren emendakina kontrako botorik gabe onartua izan zen, PNV ez EE ere ez baitziren kontra agertu.

Erandio Goikoan ikurriña soilik jartzen dute jaietan.

23. Larunbata.— Itxarkundia gudarosteko zenbait gudarik PNVko Joseba Elosegi senatariak hartutako ikurriñaren gaia manipulatzeaz akusatu zuen PNV-k. Beste gauza batzuen artean, peneubetarrek egindako Españako banderen emateak eta udaletxetatik egindako ikurrin kentzeak estaltzeko dela Elosegirena diote Itxarkundiako gudariek.

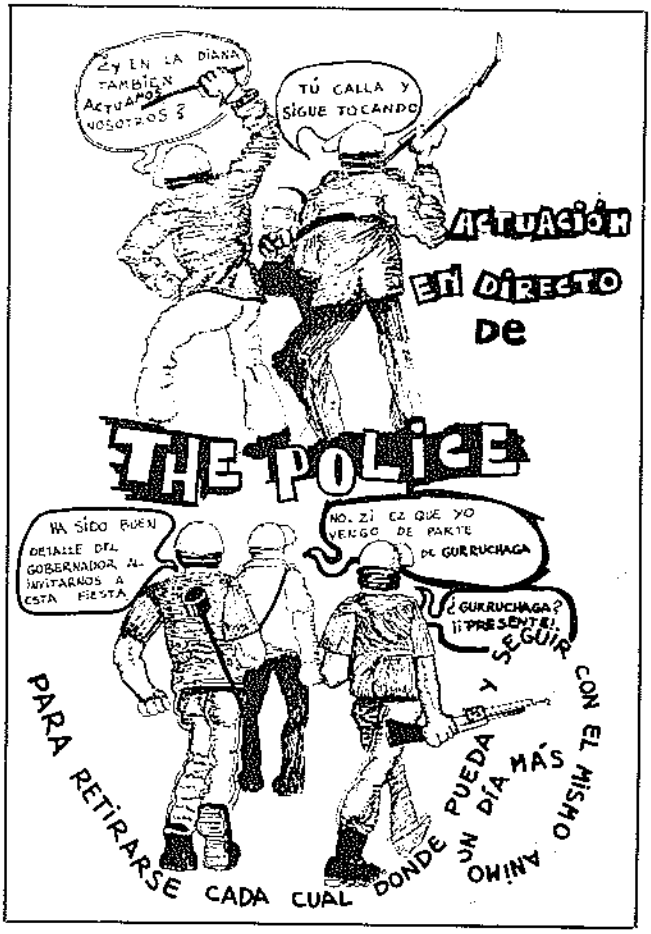

Españako bandera erre zuten «Casino Iruñan» San Fermineta.

Serra batekin, masta ebaki eta Arrasateko alkate peneubetarrak, minutu batzuk lehenago herriko jende zenbaitek jarritako ikurriña kendu zuen udaletxeko balkoitik.

Eibarko HBko bi zinegotzik ikurriña jarri zuten udaletxean San Juan jaiak hastean. Aurretik, alkate peneubetarrak utzi egin behar izan zion jaietako pregoia balkoitik irakurtzeari, udaletxe aurrean, Untzaga plazan bildutako jendetzak txistu biziz hartu baitzuen.

Tolosako udaleko PNV, PSOE eta EKAko sei zinegotzik kendu egin zuten balkoian jarria zegoen ikurriña gaueko 10,30etan, guzti hau jaiak hasi baino ordu batzuk lehenago, beste intzidenterik gertatugabe zegoenean.

24. Igandea.— Bizkaiko deputatu nagusiak, Jose Maria Makua peneubetarrak, Españako bandera bat entregatu zion Regimiento de Infanteria Garellano 45-ri. Ekitaldia Españako indar armatuek Bilboko kale nagusietatik egindako desfile batekin bukatu zen, eta indar hoien artean Huescako Abena herrixkan gezurrezko fusilamenduak egin zituzten COESkoak ziren. Makuak, bestalde, bere hitzaldian Españako Koroia, Españako Ejerzitoa, Españako Konstituzioa eta gure herriaren eskubide historikoak Bizkaiko Foru Diputazioan bat egiten zirela azpimarratuz.

Eibarko udaletxean bakar bakarrik zegoen ikurriña kendu egin zuten poliziek. HB-k herriko ekitaldi publikoetan eta gudari hilen omenaldietan buru izan den ikurriña berriro herriari itzultzea eskatu zuen.

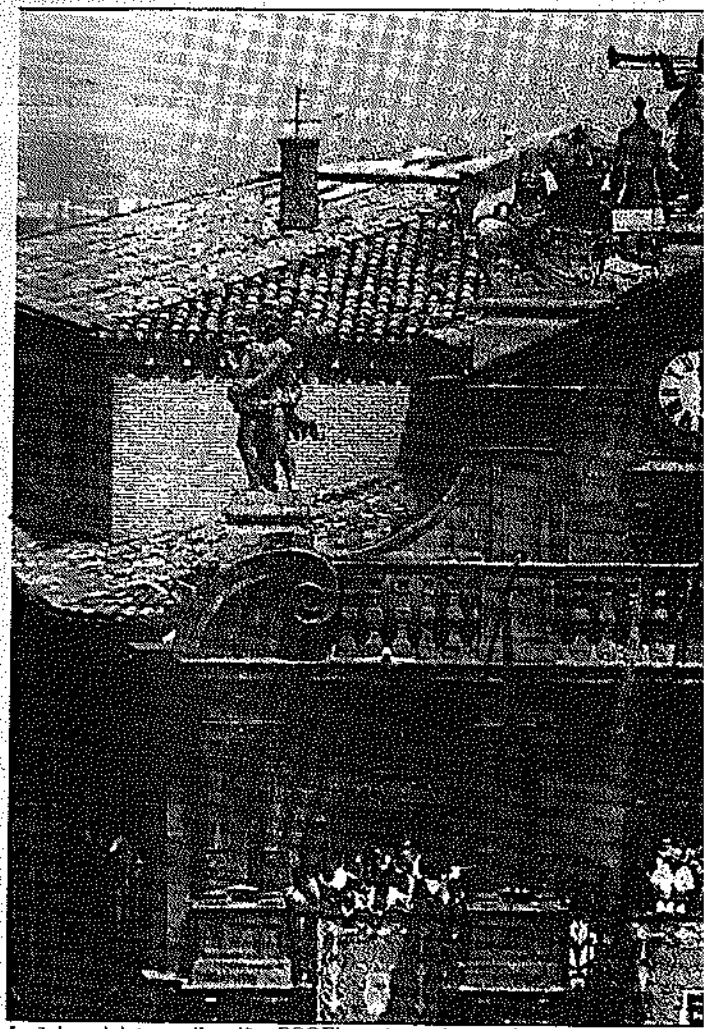

Iruñeko udaletxean ikurriña. PSOEkoen borondatez gain, herriarena

25. Astelehena.— Pasaiko udalak, PSOE eta PNVren botoekin, beren zinegotziak jendeak abutxeatu zituztelarik, jaietan udaletxean banderarik ez jartzea erabaki zuten. PNV eta PSOEkoek horrela ikurriña jartzearen alde HB-k aurkeztutako mozio bat bota zuten atzera.

27. Asteazkena.— Pasai San Pedroko HB-ko zinegotziek ikurriña altxatu zuten jaiak hasiz batera eta, era berean, pankarta bat jarri zuten udaletxeko balkoian, eta horretan «PNV, ikurriña hemen jarri behar da». Geroago omenaldi bat egin zioten ikurriñari.

Usurbilgo udalak herriko jaietan udaletxean banderarik ez jartzearen aldeko mozio bat onartu zuen, PNVren proposamenez.

Oreretako HBko zinegotziek alde egin zuten udaletxeko bilera arruntetik Madalenetan udaletxeko balkoian ikurriña eta herriko bandera jartzearen aldeko mozio bat aurkezten utzi ez ziotelako, EE-k mozio hori ez izenpetzean.

EE-k bere egunean HBren mozio guztiak izenpetuko zituela prometatu zuen, udaletxean eztabaidatu ahal izateko.

Guardia Zibiletako UAReko zenbait indarrek Hernaniko biztanlegoa beldurtzeko maniobrak egiten ditu goizaldeko ordutan, herria jaietan zegoenean.

28. Osteguna.— Orion, HBko zinegotzi eta aldekoek jarri zuten ikurriña udaletxeko balkoian, jaietan, udalbatzak bandera bat ere ez jartzea erabaki baitzuen.

dera bakarrik zeudela hasi ziren jaiak.

Guardia Zibilek ikurriña eta herriko bandera kendu zituzten Lasarteko udaletxeko balkoitik. Kendu aurretik, guardia zibilek española jarri eta hori zaintzen udaletxe barnera sartuko zirenaz mehatxatu zuten Lasarteko HBko alkatea.

Bilboko Errekalde hauzoan ikurriña bandera bakarra zela ospatu ziren jaiak.

30. Larunbata.— Arabako Aramaio eta Gipuzkoako Leaburu-Gaztelu herrietako alkateak heurak pertsonalki udaletxeko balkoian zeuden ikurriñak kentzera behartuak izan ziren.

Arabako Biasteri (Laguardia)-ko udalbatzak (CP 6, PNV 3) «Biasteriak» gazte taldea subentzioak kenduko dizkienaz mehatxatzen dute, jaietan bi ikurriñez ibiltzeagaitik.

Seirehun pertsona inguruk osatutako manifestazio bat ospatu ondoren, HB eta Amnistiaren aldeko Gestoren deia jarraituz, aurreko egunean guardia zibilek kendutako ikurriña berriro jarri zuten Lasarteko udaletxeko baikoian.

Oreretan, ikurrinpean dena zen jaia, españolapean egurra

Irungo alardean kantineren harrera egitean herriko HBko zinegotziek ikurrin handi bat jarri zuten udaletxeko balkoian, eta ikurriña erdian «amnistia» hitza letra handiz.

Guardia Zibilek berrogeita zortzi ordu tartean bi aldiz kendu zuten zapi beltzez ornitutako ikurriña, Laudioko udaletxetik. Hilabete horretako hamazazpian jarri zuten udaletxeko balkoian ikurriña, manifestazio batetan Hernaniko erahilketak direla eta herriko kaleetan erabili ondoren.

29. Ostirala.— Leaburu-Gaztelu Gipuzkoako herrixkan udaletxeko balkoian ikurriña eta herriko bandera.

UZTAILA

1. Igandea.— «Comando Aberri Eguna» deitutako talde batek sua eman zion Altsasuko udaletxean zegoen Españako bandera bati. Egun honetan «Nafarroaren Eguna» ospatzen zen, Aberri Egunaren erantzun gisa, eta aipatutako komendakoek Nafarroaren benetako eguna Aberri Eguna dela arrazoitu zuten.

Guardia zibilek Orioko udaletxean zegoen ikurriña kendu zuten. Geroago jende talde batek berriro jarri zuen ikurriña udaletxeko masta nagusian. Bi ezezagun, poliziak agian, ekitaldi horretan parte hartuz ari zen jendeari argazkiak ateratzen aritu zen.

Pasai San Pedroko jaiak bukatu ziren ikurriñak burutuak, eta istillurik gertatu gabe, poliziak ez baitziren sartu.

Poliziek berriro kendu zuten Lasarteko udaletxean zegoen ikurriña, arratsaldeko hirurak aldera.

2. Astelehena.— Orion, goizeko zortzi t'erdietan, guardia zibilek kendu egin zuten udaletxeko balkoian zegoen ikurriña, baina ordurako jaiak bukatuak ziren.

Munitibarren hiru egunetan egon zen ikurriña udaletxeko balkoian bakarrik jarrita, «Herritarrak» kandidaturak eta PNV-k horrela erabaki ondoren.

6. Ostirala.— Iruñeko San Ferminetan HBko zinegotziek eta peñatako zenbait osakidek bi ikurrin sartu zituzten udaletxean eta balkoietan jarri. Ikurriñaren sarrerak txalo beroak eragin zituen udaletxe aurrean bildutako jendetzaren aldetik.

8. Igandea.— Españako ikurrin bat erre zuten «Casino de Iruña»-n handik lasterrera berriro jarri zuten española Nafarroakoa eta Iruñekoaren tartean. Handik egun batzutara PNVren batzokiko ikurrin bati eman zioten sua. Bigarren honen errudunek, lehenengoaren erantzunez zela baieztatu zuten.

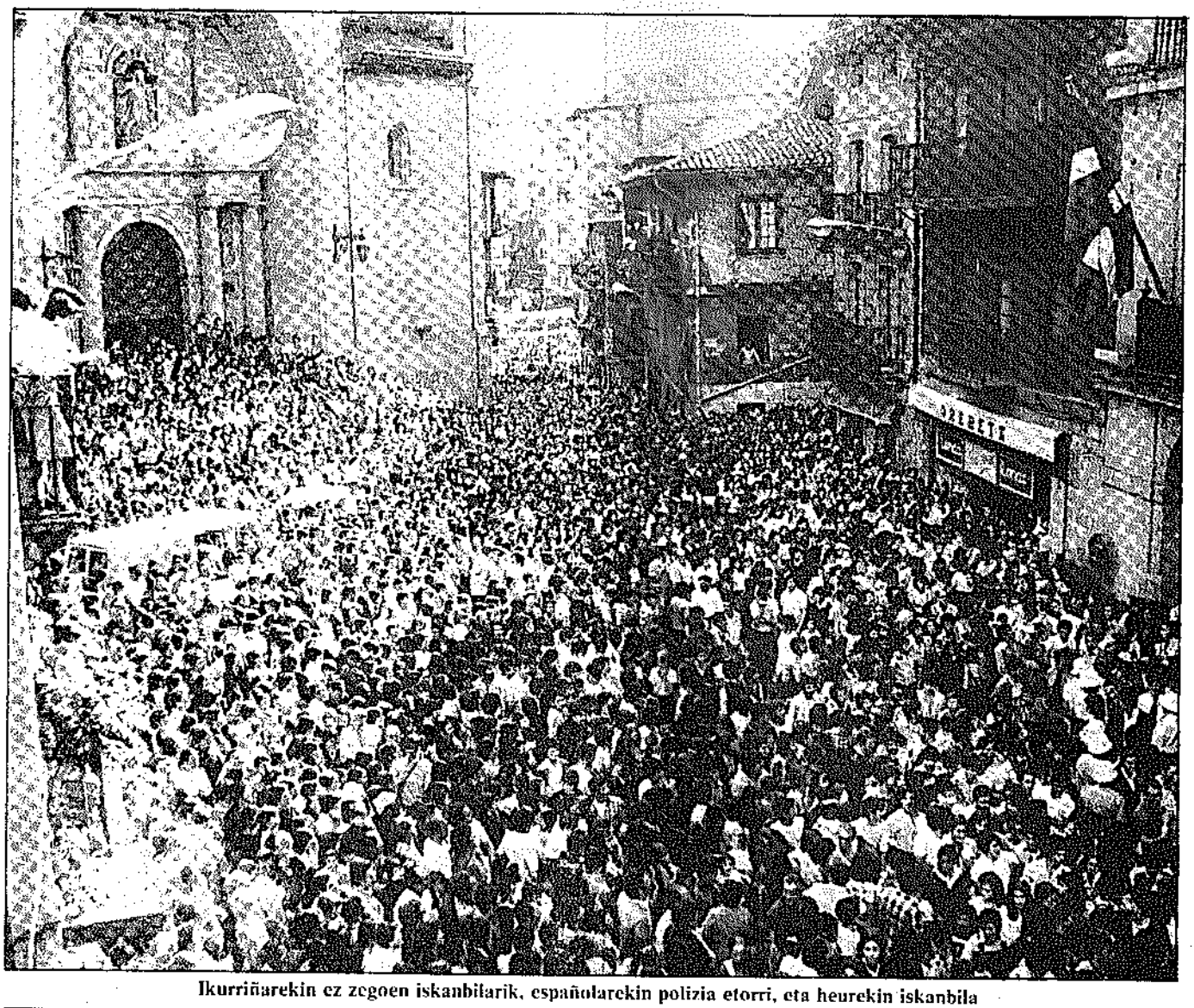

Ikurriñarekin ez zegoen iskanbilarik, españolarekin polizia etorri, eta heurekin iskanbila

HB al pueblo de Orereta

Labor de todo abertzale revolucionario es hacer patria día a día en todos y cada uno de los momentos del acontecer diario, y prever el devenir para ir dando saltos cualitativos en cada momento concreto, con un objetivo claro y sin ambigüedades, la liberación nacional de Euskadi del yugo del imperialismo, hoy y en nuestra realidad, del poder español.

Muchos son quienes se reclaman abertzales y los mayores y mejores defensores del Nacionalismo Vasco.

No entender que Euskal Herria es una nación oprimida por los Estados español y francés, con características propias, con una conciencia clara vasca, con unas raíces culturales genuínas, y que la lucha que se desarrolla corresponde a una auténtica guerra de liberación ante esa opresión descarnada y colonial de estos Estados, es no entender absolutamente nada.

Quienes se reclaman abertzales y se dedican a entregar banderas españolas, manchadas con la sangre de más de un millón de muertos antifascistas de la Guerra Civil, a ese ejército que mantiene las constantes vitales profundamente enraizadas en el bastón y el sable de los generales de la División Azul que bombardeó Euskal Herria; quienes quieren ocultar sus objetivos reales para este país mancillado por defender intereses específicos clasistas, arruinándonos con salvajes proyectos de reconversión capitalista; quienes nos quieren hacer ver que ir renunciando gradualmente a la reunificación territorial es un objetivo necesario y de prioridad política; quienes amparándose en el falso juego democrático de la burguesía del sometimiento de las minorías a las mayorías se permiten ahogar y estrangular a las opciones, que, como ellos dicen, defienden pacíficamente sus presupuestos políticos; o quienes cortan las vías de la libertad de expresión en los ayuntamientos, amparándose en no sabemos qué tipo de oportunismos rateriles; todos ellos que se reclaman abertzales coadyuvan al proceso abierto por las fuerzas imperialistas de extinción nacional de nuestro pueblo.

No querer ver que la contradicción principal hoy en Euskal Herria pasa por defender los derechos históricos irrenunciables de los que somos únicos dueños del conjunto del pueblo vasco, anteponiendo éstos a la estrategia estatalista de los partidos que apoyan el franquismo reformado, supone estar alejado de la realidad nacional actuante.

Herri Batasuna ante la proximidad de las fiestas patronales de Orereta ha reiterado, en sucesivas ocasiones, su no irrenunciabilidad a los símbolos que tanta sangre, dolor y lágrimas han costado a nuestro pueblo.

Hemos manifestado también que asumimos, aunque con desagrado, la postura de que no ondee la ikurriña en los mástiles del ayuntamiento junto a la bandera de la represión del centralismo español sobre Euskal Herria, postura defendida por la comisión de fiestas, exponente hoy día de la expresión pública del movimiento ciudadano y popular de Orereta.

Asimismo, Herri Batasuna manifestamos que, como contrapartida ante lo que consideramos una concesión táctica necesaria, la ikurriña va a estar presente en todos y cada uno de los acontecimientos que día a día y minuto a minuto se van a ir desarrollando en las Madalenas, si es que el alcalde y la policía lo permiten.

HERRI BATASUNA DE ORERETA

PRESUAK KALERA-AMNISTIA OSOA
ERREFUXIATUEK EUSKADIN

La selección de Euskadi, una aspiración tan legítima como atractiva

Uno de los dos tantos logrados por Uralde.

E. Damasio

Euskadi asomó el martes —cuatro goles le hizo al Tottenham, contra ninguno de los británicos—, 10 de mayo, con motivo de la campaña *«Bateginik»*, en favor del euskara y las ikastolas de Iparralde y Nafarroa. La reunión de los mejores futbolistas vascos, enfundados en los colores que un grupo de exiliados paseara por el mundo hace medio siglo, ha vuelto a poner sobre el tapete (el césped) una ilusión que este pueblo alimenta con un evidente trasfondo político.

Desde una perspectiva puramente deportiva, la selección de Euskadi podría disputar en la actualidad cualquiera de las competiciones instituídas. Sin desmerecer en absoluto, al contrario, es muy razonable situarse en los peldaños altos del escalafón internacional, como señalaron **Javier Expósito** y **Angel Iribar** en vísperas de la fiesta de San Mamés. Pero la cuestión no es esa, pues, aunque como equipo de fútbol Euskadi permaneciese anclada en la mediocridad, la reivindicación conservaría intacto todo su fundamento. La cuestión no se reduce al plano deportivo y bien lo saben quienes tienen la obligación de estar enterados. No obstante, también sería lícito sustentar la iniciativa basándose en el simple aliciente de lo competitivo. ¿Por qué no? Acaso fuera el camino más inteligente. Todo ello con la particularidad de que resulta innegable la existencia de un hueco entre la élite aguardando a ser ocupado.

Las gentes de Euskadi quieren tener su propia selección de fútbol porque es con la que en verdad se sentirían identificadas. Esto es lo único cierto y lo más importante en todo este asunto que, por desgracia, aún suena a utópico. Nadie se atrevería a dudar de lo dicho, porque las inclinaciones de la afición y el pueblo en general están claras. En este sentido y por el momento, sólo es posible guiarse por lo que ocurre con los clubs vascos que compiten en el Estado español.. Las posturas, la tabla de prioridades, los sentimientos son suficientemente significativos. La realidad de los clubs es un parámetro y es el único, a la fuerza.

Si trasladamos el asunto al terreno de las selecciones, no supone un salto en el vacío ni una irresponsabilidad asegurar que la presunción cobraría carta de certeza, estamos convencidos, y ellos también, de que el respaldo popular legitimaría con holgura la aspiración.

El mejor argumento no es que son muchos los vascos a los que España, a pesar del intenso bombardeo publicitario, les resbala como equipo a seguir. También existe una franja considerable que prefiere el triunfo del rival de **Muñoz**, sea quien sea éste. Sin duda, la prueba decisiva e idónea; tratándose de una manifestación deportiva en la forma, sería un enfrentamiento Euskadi-España. A doble partido, claro. Interesante, pero arriesgado e inadmisible para una de las partes.

Escultura de Vicente Larrea, especialmente diseñada como trofeo para el vencedor del encuentro Euskadi-Tottenham.

El Tottenham, al completo.

En la noche del martes, ante el Tottenham Hotspur, Euskadi jugó un partido contra su presente y a favor del futuro, persiguiendo lo que desde todos los estamentos se le niega. No fue casualidad que los aficionados tuviesen tan temprano la posibilidad, doble, de celebrar el gol que aseguraba la victoria. Los escogidos por el tándem técnico saltaron a la alfombra del escenario perfecto para este tipo de ocasiones con el deseo rabioso de dejar las cosas en su sitio cuanto antes.

Jugar contra el Tottenham obliga al triunfo, no en vano el inglés es rival de inferior condición, sólo un club, inmerso por cierto en un proceso renovador. Los dos tantos de **Uralde** para el minuto quince de juego establecieron la desigualdad de nivel entre los contendientes. En adelante, había un montón de minutos para desarrollar fûthol espectáculo en lo posible, e incluso en lo imposible.

A Euskadi se le apreció falta de acoplamiento en apartados básicos como la colocación, relevos y culminación de combinaciones ofensivas, pero en dosis casi imperceptibles para el espectador normal. Tampoco pueden exigirse exquisiteces a un conjunto sin apenas margen para la compenetración, a pesar de que sus miembros se conocen de sobra. Lo que quedó patente en San Mamés es que las bases para una selección potente se dan con creces y sólo haría falta disponer de las condiciones de que goza todo combinado. Así, Euskadi sería lo que este país suspira. ■

Euskadi

Seleccionadores: Angel Iribar y Javier Expósito

Jugadores:

1.- Luis Miguel ARKONADA Etxarre, Donostia

2.- Luis Mari LOPEZ REKARTE, Arrasate

3.- Ismael URTUBI Arostegi, Muskiz

4.- Juan Antonio LARRAÑAGA Gurrutxaga, Azpeitia

5.- Genaro ANDRINUA Kortabarria, Romo

6.- Agustín GAJATE Pidriales, Arrasate

7.- Patxi RIPODAS Oroz, Iruñea

8.- José Mari BAKERO Escudero, Goizueta

9.- Pedro URALDE Hernáez, Gasteiz

10.- Jesús Mari ZAMORA Ansorena, Orereta

11.- Aitor BEGIRISTAIN Mujika, Olaberria

12.- Vicente Fernández BIURRUN, Sao Paulo

13.- PATXI SALINAS Fernández, Bilbo

14.- Patxi FERREIRA Colmenero, Salamanca

15.- JULIO SALINAS Fernández, Bilbo

16.- Juan Antonio GOIKOETXEA Lasa, Iruñea

PUNTO Y HORA
DE EUSKAL HERRIA

Euskadiko Selekzioa: 88-5-10